

MEDIDAS CONTRA LA CRISIS ECONÓMICA:

Multitud de obras, impuestos congelados y más bonificaciones, son sus pilares.



EN MARCHA EL ESTUDIO GEOTÉCNICO DEL CENTRO DE SALUD:

Es un paso más para que la infraestructura sanitaria sea una realidad (pag. 7)

LA GALA DEL DEPORTE PREMIÓ A LOS MEJORES DEPORTISTAS:

Ciento setenta personas, a título individual o en equipos, recibieron el reconocimiento de sus paisanos (pag.10 y 11)

COMIDAS A DOMICILIO PARA NUESTROS MAYORES:

Este servicio impide que las personas con menos autonomía descuiden su alimentación (pág. 16 y 17)

LA BIBLIOTECA CUMPLE 25 AÑOS:

En este tiempo, ha aumentado el número de socios y sus fondos convirtiéndose en lugar de referencia (pag. 21)

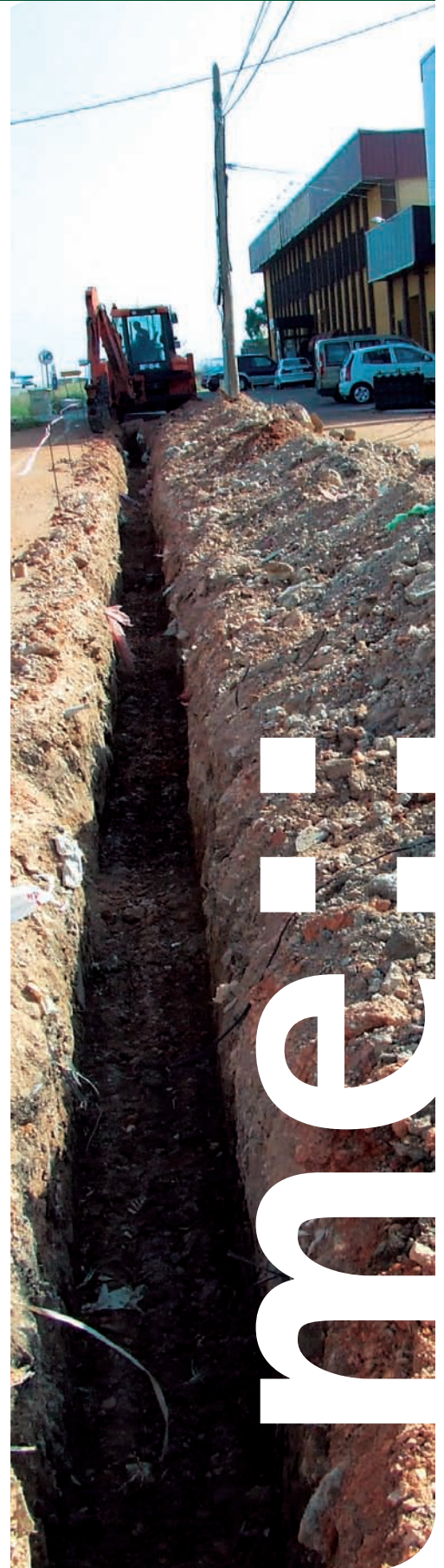

me

agenda

miguel esteban

teléfonos de interés

Ayuntamiento	925 17 23 61
Admón. de Hacienda	925 18 14 07
Bomberos Villacañas	1006
Butano S.A.	925 18 07 40
Centro Enseñanza Secundaria	925 17 25 04
Centro Salud Quintanar	925 56 48 11
Colegio Público Cervantes	925 17 23 03
Consultorio Médico	925 17 20 15
Ludoteca	925 17 28 88
Cruz Roja	925 56 49 76
	925 18 09 05
Cooperativa Ntra. Sra. Del Carmen	925 17 20 12
Cooperativa San Isidro	925 17 20 40
Despacho Parroquial	925 17 20 09
Emergencias Generales CLM	112
Estación Autobuses Miguel Esteban	925 17 29 45
Estación de Servicio	925 56 70 61
Guardia Civil	925 17 20 06
Hogar del Jubilado	925 56 72 05
Hospital La Mancha (C. Alcázar)	926 55 12 82
Hospital Provincial de Toledo	925 25 93 50
Iberdrola	925 18 00 33
Oficina de Empleo	925 18 00 98
Atención e Información de S. Social	925 18 01 20
Juzgado de Paz	925 560 619
Juzgado de Instrucción	925 56 46 98
OMIC	925 17 23 61
Policía Local	925 17 25 00
Protección Civil	925 17 20 15
SAMUR	925 25 39 00

me::nº03

REVISTA AYUNTAMIENTO DE MIGUEL ESTEBAN



EDITA:

Ayuntamiento de Miguel Esteban

DISEÑO Y MAQUETACIÓN:

Beta Comunicación www.beta.es

Impreso en España

Tirada: 2200 ejemplares

Depósito legal: SE-6586-06

Horarios de Autobuses

Miguel Esteban – Alcázar de San Juan

7,50 – 8,45 – 9,05 – 10,15 – 14,30 – 16,30

7,50 – 8,45 – 9,05 – 10,15 – 14,30 – 16,30

Miguel Esteban – Quintanar

8,30 – 9,45 – 12,50 – 15,20 – 18,50

8,30 – 9,45 – 12,50 – 15,20 – 18,50

Miguel Esteban – Madrid

4,45 – 5,45 – 12,45 – 17,30

4,45 – 5,45 – 12,45 – 17,30

Horarios de edificios municipales

Ayuntamiento

De 8,00 a 15,00 horas

Centro Multifuncional

De 8,00 a 22,00 horas

Biblioteca

De 9,00 a 14,00 horas

Centro de Salud

De 8,00 a 15,00 horas

Gimnasio

De 17,30 a 22,30 horas

horario de servicios municipales

Centro de Atención a la Infancia

De 9,00 a 14,00 horas

Ludoteca

De invierno: 16,30 a 20,00 horas

De verano: 10,30 a 13,00 horas

Centro de Día

De 10,00 a 14,00 horas

De 16,00 a 22,00 horas

SERVICIOS SOCIALES TALLERES INTERCULTURALES:

Viajando por los continentes: África y América

Días: 31 de Julio y 1 de Agosto

Lugar: Parque Municipal

Horario: De 22,00 a 23,30 h

¿HASTA DÓNDE PODEMOS LLEGAR?

Hasta dónde podemos llegar no es pregunta con la que quiera responder a cuáles son y cuáles van a ser los efectos de una crisis que afecta a España y a los españoles con más virulencia que a ningún otro país europeo.

Con la pregunta "¿hasta dónde podemos llegar?" quiero referirme al papel que puede desempeñar un Ayuntamiento frente a la crisis económica que nos afecta de una u otra manera a todos, y que tiene como principales perjudicados a aquellos que se encuentran en situación de paro, a sus familias y, en general, a todos los que pasan por dificultades.

Las competencias en políticas activas de empleo y en materia económica corresponden a la Junta de Comunidades y al Gobierno de España. No voy a enjuiciar la eficacia, la tardanza o la necesidad de las medidas tomadas por estas administraciones, pero sí voy a responder a la pregunta inicial.

A pesar de no tener las competencias, ni de recaudar los impuestos, ni recibir la financiación para ello, el Ayuntamiento de Miguel Esteban va a habilitar, dentro de lo posible, todos sus medios para tratar de llegar hasta donde las administraciones que deberían hacerlo no lo hacen.

No sólo estamos poniendo en marcha grandes inversiones municipales, que son posibles porque tenemos unas cuentas saneadas, obras que contribuyen a mantener y a generar puestos de trabajo, y a dinamizar la actividad económica y empresarial. Además de los planes concertados con otras administraciones, nuestro Ayuntamiento va a poner en marcha un plan de empleo local, del que sí podrán beneficiarse desempleados que no pueden entrar en los planes de la Junta porque ya trabajaron en el año 2008.

Y, por otro lado, seguiremos con otras medidas que favorecen al conjunto de los migueletes. Así, aunque seamos uno de los pueblos con los impuestos más bajos de la región, los seguiremos manteniendo congelados, con bonificaciones para miembros de distintos colectivos.

Estar con quien más lo necesita y ofrecerle una ayuda es nuestro principal objetivo en estos meses, pero al mismo tiempo seguimos trabajando en la mejora continua de nuestro pueblo, con mejores infraestructuras, servicios y prestaciones, tal como podrás comprobar a lo largo de estas páginas.

Pedro Casas Jiménez
Alcalde de Miguel Esteban

sumario miguel esteban

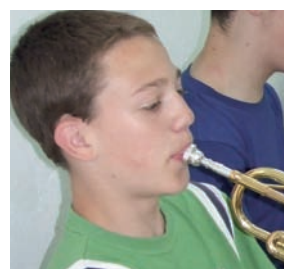
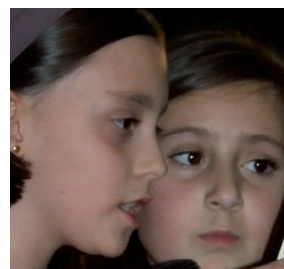

06
PAVIMENTACIÓN Y
SANEAMIENTO
07
CENTRO DE SALUD
08
SEGUNDA FASE CALLE
REAL

09
CÉSPED PARA EL CAM-
PO DE FÚTBOL
12
MEJORAS EN PARQUES
14
ARREGLO DE CAMINOS

15
PROGRAMA VIDA Y
SALUD
18 Y 19
HOMENAJE A LA
MUJER MIGUELETA
23
BANDA DE MÚSICA

EL AYUNTAMIENTO PONE EN MARCHA VARIAS MEDIDAS CONTRA LA CRISIS

Con el objetivo de contrarrestar los efectos de la crisis económica, el Ayuntamiento ha diseñado y puesto en marcha un importante paquete de medidas para paliar en la medida de lo posible las lamentables consecuencias de esta recesión que está llevando al desempleo a numerosas personas. Austeridad en el gasto, congelación de impuestos locales, incremento de bonificaciones y la generación de empleo son los pilares fundamentales sobre los que se sustenta esta actuación.

La buena gestión económica llevada a cabo por el equipo de gobierno en los últimos años, el endeudamiento cero y unas cuentas municipales saneadas han permitido al Ayuntamiento embarcarse en este proyecto con las máximas garantías.

Adelantándose a lo que se avecinaba, ya en la pasada legislatura el equipo de gobierno realizó un esfuerzo extraordinario con la puesta en marcha de diferentes obras y proyectos de gran envergadura. Tan sólo en el año 2008, se crearon 156 puestos de trabajo con las actuaciones ejecutadas, una cifra que se espera superar en este año con la puesta en marcha de Planes de Empleo y de multitud de proyectos como la segunda fase de la calle Real, la instalación de césped artificial en el campo de fútbol, mejoras en parques, obras de repavimentación y de renovación de redes de saneamiento en distintas calles o la mejoras en el punto limpio, entre otros muchos. En total, un Plan de Inversiones que alcanza los dos millones de euros.

Multitud de obras, congelación de impuestos locales, incremento de bonificaciones y la creación de un Plan de Empleo Local, son algunas de las medidas



“El endeudamiento cero y unas cuentas saneadas, han permitido al Ayuntamiento embarcarse en este proyecto con las máximas garantías”

CONGELADOS TODOS LOS IMPUESTOS LOCALES

El IBI de urbana es uno de los más bajos de España y el de rústica es el mínimo permitido.

Conscientes de la gravedad de la situación económica, el equipo de gobierno del Ayuntamiento aprobaba, en el último trimestre de 2008, la congelación de todos los impuestos locales para este año con el objetivo de ayudar a las familias y a las empresas frente a la crisis. Esta medida se completaba con la congelación de los sueldos y de las asignaciones a los cargos públicos, con la congelación de tasas municipales y con la creación de nuevas bonificaciones.

Así, el Ayuntamiento mantiene congelado el tipo impositivo del IBI de urbana en el 0,38 por ciento, siendo uno de los más bajos de España, mientras que el IBI de rústica, cuyo tipo impositivo se sitúa en el 0,30 por ciento, es el mínimo permitido. La subida en los recibos se debe al incremento del tipo efectuado en el catastro, no al Ayuntamiento.

En cuanto a las tasas, se mantienen congeladas las licencias de apertura de establecimientos, la expedición de documentos administrativos o de uso de instalaciones deportivas. Por otro lado, las familias numerosas se benefician de importantes bonificaciones en las instalaciones deportivas, en el Centro de Atención a la Infancia, en la Ludoteca Municipal y en la Escuela de Música.



NOVENTA MIL EUROS PARA UN PLAN DE EMPLEO LOCAL

Ayudar a los vecinos que se encuentran en situación de precariedad es el principal objetivo del Ayuntamiento. Por ello, además de poner en marcha numerosos proyectos para mantener o aumentar los puestos de trabajo en las empresas, el equipo de gobierno ha optado por crear un Plan de Empleo Local que permita contratar a quienes no tienen trabajo ni subsidio por desempleo ni pueden optar a otros Planes de Empleo como los del gobierno regional, ya que la Junta de Comunidades impide que aquellas personas que ya han gozado de un Plan de Empleo puedan volver a hacerlo durante este año.

En el municipio, las personas que se acogen a los Planes de Empleo de la Junta de Comunidades son personas en riesgo de exclusión social y con numerosas dificultades para acceder al mercado laboral, por eso el Ayuntamiento destinará 90.000 euros de fondos propios a este Plan de Empleo Local para las personas desamparadas, una cantidad superior a los 67.000 euros concedidos por el gobierno regional dentro del Plan de Acción Local y Autonómica para el Empleo.

e
me

ALUMBRADO DE BAJO CONSUMO Y MAYOR EFICIENCIA

Al igual que sucede con las familias, el Ayuntamiento está afrontando la crisis aplicando austeridad y control en el gasto. Una de las inversiones que se están llevando a cabo en este sentido es la mejora del alumbrado público para lograr una mayor eficiencia energética. Este proyecto, en el que se invertirán 72.203 euros procedentes del Fondo Estatal de Inversión Local, permitirá sustituir las bombillas y los cuadros eléctricos por otros de menor consumo.

MEJORAS EN LA CALLE SAN ANTÓN Y URBANIZACIÓN DE LA CALLE COSTERAS

La calle San Antón será accesible para todos, mientras que la calle Costeras agilizará la entrada desde la carretera de El Toboso.



LA ZONA NORTE YA CUENTA CON UN SISTEMA DE SANEAMIENTO

Esta actuación servirá para desarrollar, desde el punto de vista urbanístico, este sector emergente.



La zona Norte de Miguel Esteban, un sector emergente donde se están construyendo viviendas y almacenes, ya cuenta con sistema de saneamiento. Las obras llevadas a cabo por el consistorio en las calles Viena, Copenhague, Ámsterdam, Luxemburgo y en un tramo de la vía de servicio de la carretera que une Alcázar de San Juan con Quintanar de la Orden, permitirán desarrollar desde el punto de vista urbanístico esta zona ya que, en una segunda fase, se acometerán las obras de pavimentación.

Este proyecto, que ha sido posible tras haberse instalado un colector general en el Camino de Hontanillas, es uno de los muchos que se están ejecutando en la Red Secundaria para dotar de saneamiento a puntos del municipio que están experimentando un crecimiento industrial o residencial. La inversión total ha ascendido a 151.000 euros.

Miguel Esteban **está experimentando importantes cambios** en todos los sentidos pero, sin duda, uno de los más palpables es el que se está realizando en las calles del municipio. Entre estas actuaciones destaca la remodelación de la calle San Antón, una de las vías más transitadas, en la que se invertirán 230.000 euros.

La eliminación de barreras arquitectónicas para facilitar la accesibilidad a las personas con algún problema de movilidad o la peatonalización, son algunos de los objetivos que se persiguen con estas obras que también incluyen la renovación de las redes de agua (que serán sustituidas por otras de hierro fundido), la renovación del alumbrado público y la instalación de nuevas redes eléctricas y de telefonía, así como el adoquinado de toda la calle.

Por su parte, la calle Costeras ha aumentado la anchura del vial y se va a pavimentar convirtiéndose en una vía que agilizará la entrada desde la carretera de El Toboso. Las obras, que suponen una inversión de 231.000 euros, incluyen un paseo adoquinado de tres metros de anchura y la dotación de red de agua, alcantarillado, alumbrado público y telefonía. Asimismo, se instalarán farolas, mobiliario urbano y árboles, y contará con zona de aparcamiento a ambos lados.

EL CENTRO DE SALUD, MÁS CERCA

En los últimos días, se ha realizado el estudio geotécnico, paso previo para la redacción del proyecto



El Centro de Salud está más cerca de convertirse en una realidad. Si el pasado mes de diciembre, el Ayuntamiento aprobaba la cesión de los terrenos a la Junta de Comunidades para la construcción de esta infraestructura sanitaria, hace unos días los téc-

nicos se desplazaban a nuestro municipio para llevar a cabo el estudio geotécnico de la parcela donde se ubicará el Centro de Salud. Este paso es la fase previa a la redacción del proyecto.

El alcalde señalaba que esta infraestructura, que se viene demandando desde el año 2004,

mejorará la atención sanitaria de los migueletes y evitará los desplazamientos hasta Quintanar de la Orden por las tardes. El Centro de Salud se ubicará en una parcela de 3.000 metros cuadrados situada en las proximidades de la carretera a El Toboso.

EL ALCALDE CONSIGUE QUE MIGUEL ESTEBAN QUEDE CONECTADA CON LA TUBERÍA MANCHEGA

La Junta de Comunidades ha atendido las exigencias del alcalde, Pedro Casas, para que nuestro pueblo quede conectado con la tubería a la llanura manchega.

Con el inicio de las obras de esta tubería, que pasa por nuestro término municipal, Pedro Casas solicitó a José María Barreda que nuestro pueblo debía quedar enganchado a esta infraestructura hidráulica, sobre todo pensando en el futuro más inmediato, para asegurar que nuestro pueblo tenga agua en suficiencia para el desarrollo económico y social de los próximos años

Con estas premisas, Barreda contestó afirmativamente al razonamiento expuesto por el alcalde, basado en la defensa de nuestro pueblo y en criterios del más puro sentido común.

APROBADO EL PROYECTO DE LA NUEVA ESTACIÓN DE REBOMBEO

A finales de este año, Miguel Esteban contará con una nueva Estación de Rebombao, una obra muy necesaria ya que sustituirá a la estación actual que quedó muy dañada tras las inundaciones del año 2007. Esta infraestructura, que recogerá el agua en la zona de la Vega y la enviará al colector general para destinarla al paraje natural de 'Los Charcones' tal y como hace la actual, tiene una inversión de 300.000 euros que serán financiados por el Ayuntamiento de Miguel Esteban (que aportará un 72 por ciento del coste total, en distintas anualidades) y por el gobierno central, que se hará cargo del 28 por ciento restante.

El Ayuntamiento llevará a cabo la segunda fase de las obras de la calle Santa Ana

LA ESPINA DORSAL DE MIGUEL ESTEBAN COMPLETARÁ SU REMODELACION



Estado actual de la calle

“La arteria principal del municipio será totalmente accesible y mejorará su estética”

La arteria principal de Miguel Esteban, formada por las calles José Antonio y Santa Ana, quedará completamente reformada tras la segunda fase de las obras que se ejecutarán en el último tramo de la conocida como 'calle Real', es decir, el tramo comprendido entre la calle Calvo Sotelo y el Parque Nuestra Señora del Socorro.

Con esta actuación, la espina dorsal del municipio será totalmente accesible y presentará un nuevo aspecto, similar al que ya poseen la calle José Antonio y el primer tramo de la calle Santa Ana. La remodelación implica la eliminación de las barreras arquitectónicas por lo que calzada y acerado constituirán una plataforma única que facilitará el tránsito de personas con movilidad reducida. Asimismo, se instalarán nuevas canalizaciones de agua, telefonía y electricidad.

Esta vía, que alberga gran parte de establecimientos comerciales y que es paso obligatorio para desfiles y procesiones, también mejorará notablemente su estética convirtiéndose en un espacio ideal para el paseo y el ocio.

Las obras, que comenzarán después del verano, suponen una inversión de 460.000 euros que serán financiados por el Ayuntamiento, el Ministerio de Asuntos Sociales y la Fundación ONCE.



Resultado de la primera fase de las obras



MIGUEL ESTEBAN GOZARÁ DE UN CAMPO DE FÚTBOL CON CÉSPED ARTIFICIAL

Las obras ya han comenzado y será una realidad en breve

El césped artificial en el Campo de Fútbol será una realidad muy pronto. Las obras para dotar al estadio de este tipo de suelo ya han comenzado y, en poco tiempo, la tierra del campo de fútbol pasará a ser historia.

La instalación del césped artificial, que supondrá una inversión de 423.000 euros financiados al 50 por ciento por el Ayuntamiento y la Junta de Comunidades, incentivará la práctica deportiva y reducirá el riesgo de lesión para los deportistas ya que esta superficie es mucho menos abrasiva que la tierra. Además de la instalación del césped, se mejorará la iluminación y se realizará el marcaje del campo de fútbol 11 y de dos campos de fútbol 7.

Con esta actuación, que se suma a las numerosas que se han venido realizando en los últimos años para mejorar un Campo de Fútbol construido hace más de 30 años, Miguel Esteban contará con un espacio deportivo acorde a las demandas de los ciudadanos.

LA FUTURA

“CIUDAD DEPORTIVA” MÁS CERCA

“Centralizará todas las instalaciones deportivas en un mismo espacio, formando un complejo deportivo funcional y acorde al siglo XXI”

La parcela de 2.500 metros cuadrados que ocupa actualmente la antigua Estación de Rebombeo se utilizará para ampliar las instalaciones deportivas y hacer realidad el proyecto de la futura 'Ciudad Deportiva', un ambicioso proyecto que podría comenzar a ejecutarse el próximo año.

La 'Ciudad Deportiva' centralizará en un mismo espacio todas las instalaciones deportivas que conformarán un complejo funcional y acorde al siglo XXI, aumentando su superficie en 8.500 metros cuadrados ya que el Ayuntamiento dispone de otra parcela de propiedad municipal en el entorno.

El proyecto de la Ciudad Deportiva incluye la construcción de más pistas y mejores vestuarios.

LA II GALA DEL DEPORTE VOLVIÓ A PREMIAR A LOS DEPORTISTAS MIGUELETES

Sacrificio, tenacidad, compañerismo y afán de superación. Son valores que caracterizan a los deportistas migueletes y que fueron reconocidos en la II Gala del Deporte, un evento que constituye un merecido homenaje a todos aquellos que, con su esfuerzo diario, han conseguido que Miguel Esteban sea un referente en la práctica y en la promoción del deporte.

Más de 170 deportistas de diferentes modalidades deportivas pasaron por el escenario para recibir, a título individual o en equipos, el reconocimiento de sus paisanos en esta Fiesta del Deporte organizada por el Ayuntamiento, a través del Patronato Municipal de Deportes.

Los atletas Santiago y José Andrés Punte Ochoa, el tenista Martín Casas, los futbolistas Pedro Ángel Caravaca y Martín Fernández, el jugador de baloncesto Pruden Almenara, el ciclista José Torrero o el ajedrecista Jesús Casas, fueron galardonados a título individual. Junto a ellos, se reconoció el trabajo de los equipos migueletes en las últimas temporadas y se homenajeó a tres equipos que brillaron hace dos décadas.

El alcalde, Pedro Casas, felicitó a todos los premiados y afirmó que "el deporte de Miguel Esteban goza de buena salud" como lo demuestra que cinco de los seis equipos que han jugado los campeonatos provinciales en esta temporada hayan llegado a la final y tres de ellos se hayan proclamado campeones. Este dato, unido a la alta participación en las Escuelas Deportivas donde 450 chicos y chicas practican deporte de forma totalmente gratuita, además de la consolidación de los equipos federados de fútbol y baloncesto, hacen pensar que "el futuro del deporte miguelete es nuestro, nos pertenece", tal y como explicaba Casas quien añadía que "con buenos deportistas y con instalaciones mejores, el deporte miguelete va a ir progresando".

Este evento, organizado por el Ayuntamiento, supone un merecido reconocimiento y un estímulo para quienes practican deporte



Premiados individuales.



Jesús Casas, premiado individual Ajedrez.

CAMPEONES HACE 20 AÑOS

Hace más de dos décadas se proclamaron campeones en el deporte que practicaban. Hoy, un cuarto de siglo después, han rememorado ese momento de gloria con el reconocimiento que les ha brindado el Ayuntamiento. Son tres equipos que llevaron el nombre de Miguel Esteban muy alto.



Campeón Provincial Cadete de Fútbol 11 en 1982 y 1983. Subcampeón de Castilla-La Mancha en 1998.



Campeón Provincial de Fútbol Sala Cadete en 1989.



Componentes del Primer Equipo Federado Femenino de Baloncesto. Campeón Senior Provincial en 1988/1989.

EL DEPORTE BASE, NUESTRA MEJOR BAZA

BALONCESTO FEMENINO



Subcampeón Provincial Alevin Femenino 2006/2007.



Campeón Provincial Alevin Femenino 2007/2008.



Subcampeón Provincial Cadete Femenino 2008/2009.



Equipo Infantil Femenino 2008/2009.

BALONCESTO MASCULINO



Subcampeón Provincial Infantil Masculino 2007/2008.



Subcampeón Provincial Alevin Masculino 2008/2009..



Campeón Provincial Infantil Masculino 2008/2009.



Campeón Provincial Cadete Masculino 2008/2009.

FÚTBOL SALA



Subcampeón Provincial Alevin Masculino 2008/2009

El deporte base de Miguel Esteban es la garantía de un futuro muy prometedor a nivel deportivo. Por ello, los equipos de categorías inferiores tuvieron un protagonismo destacado en esta gala en la que se reconoció los logros deportivos conseguidos por los diferentes equipos de las Escuelas Deportivas de Baloncesto en las tres últimas temporadas y por el equipo alevín de Fútbol Sala.

El Ayuntamiento lleva a cabo la mejora de varios parques públicos

PARQUES MEJOR ACONDICIONADOS

Mejorar la estética de las zonas verdes del municipio y adaptarlas como lugar de recreo y expansión son los objetivos perseguidos con la actuación que el Ayuntamiento está llevando a cabo en diferentes parques públicos del municipio. El Parque de la Vega, el Parque de Sorolla y el parque de la Piscina están siendo objetivo de estas mejoras en las que se invertirán más de 160.000 euros con cargo al Fondo Estatal de Inversión Local.

En el Parque de la Vega, se ha reestructurado y adoquinado los paseos de tierra, se ha mejorado la iluminación y se ha dotado de un arenero además de instalar nuevas atracciones infantiles adaptadas a la nueva legislación y sobre suelo de caucho para garantizar la seguridad de los niños. En el Parque de Sorolla se mejorará la ilu-



“Además de las mejoras en los parques, también se han creado nuevas zonas verdes y de paseo”



minación y se adoquinará el paseo central, mientras que en el Parque de la Piscina se han ampliado los jardines, se mejorará el alumbrado, se colocarán adoquines y se rectificarán los macizos de vegetación.

El respeto al medio ambiente es uno de los objetivos del equipo de gobierno. Por este motivo, el Ayuntamiento está realizando un gran esfuerzo por mejorar los parques existentes en el municipio y dotar a Miguel Esteban de nuevas zonas verdes y de paseo.

PRÓXIMA ACTUACIÓN:

PARQUE DE NUESTRA SEÑORA DEL SOCORRO

El Parque de Nuestra Señora del Socorro, el parque principal de Miguel Esteban, también será objeto de una importante remodelación que se llevará a cabo después de la feria. Esta actuación supondrá una inversión de 120.000 euros que serán financiados por el Ayuntamiento y Diputación Provincial.

En concreto, se arreglarán todos los paseos que se encuentran en tierra y se instalarán nuevos juegos infantiles para los niños, además de adecuar toda la vegetación. El Parque de Nuestra Señora del Socorro es el gran pulmón verde del municipio y acoge numerosos actos durante el verano como la celebración de la Elección de la Reina de la Mancha, en el que se congregan miles de personas llegadas de diferentes pueblos de la comarca.



Estos días, comenzaban las obras para la construcción de unos aseos

CONTINÚAN LOS TRABAJOS DE ACONDICIONAMIENTO DE LA PRADERA DE SAN ISIDRO

En esta ocasión, se construirán aseos y un almacén. Además, se pintarán todos los molinos y el exterior de la Ermita

La Pradera de San Isidro constituye un espectacular paraje que aúna naturaleza y tradición. Desde hace dos años, este 'balcón' de Miguel Esteban que permite divisar unos paisajes impresionantes y la magnitud de 'Los Charcones', está incrementando su atractivo gracias a las mejoras que el Ayuntamiento está acometiendo en la zona.

"Este paraje, junto a la reserva natural de 'Los Charcones', se ha convertido en el principal reclamo turístico del municipio"

El ambicioso proyecto, que comenzaba con la adquisición de 20.000 metros cuadrados de terreno para dotar a esta atalaya de un amplio espacio de aparcamiento y continuaba con la instalación de torretas de iluminación en todo el entorno, continuará con la construcción de servicios complementarios como aseos y un almacén. Asimismo, se pintará todo el exterior de la Ermita de San Isidro y de los molinos ubicados en esta Pradera que se ha convertido en uno de los principales reclamos turísticos del municipio.

A ello, se suma la plantación de 200 árboles realizada el año pasado y la actuación en el entorno de la reserva natural de 'Los Charcones'. Allí, se acondicionó el parque lindante con la instalación de mobiliario nuevo y la construcción de una zona de juegos y de un circuito biosaludable. Además de los numerosos turistas y expertos en ornitología que visitan este paraje atraídos por su riqueza natural, muchos miguelotes disfrutaban del contacto con la naturaleza y pasean diariamente por esta zona.

IMPORTANTES MEJORAS EN EL PUNTO LIMPIO

La construcción de un muro, la presencia de un vigilante y el aumento del servicio de recogida domiciliaria de objetos, son algunas de las iniciativas

Con el objetivo de concienciar a la población sobre la importancia de la recogida selectiva de residuos para facilitar el reciclaje y contribuir al cuidado medioambiental, el Ayuntamiento ha iniciado una serie de mejoras en el Punto Limpio.

Este espacio, ubicado en el camino paralelo a la carretera de Quintanar de la Orden, se encontraba muy deteriorado por el uso inadecuado que muchos hacían de estas instalaciones. Por ello, el consistorio ha puesto en marcha diversas iniciativas para adecuar este recurso. La construcción de un muro que rodee este espacio, la contratación de personal para que vigile el Punto Limpio y el uso adecuado del mismo, la fijación de un horario de apertura y de cierre o el aumento del servicio de recogida domiciliaria de objetos voluminosos, son algunas de las medidas para potenciar el cuidado del medio ambiente.

CONTINÚA EL ARREGLO DE CAMINOS RURALES

En los meses de marzo y abril se han acondicionado cerca de 50 kilómetros de estas vías

El Ayuntamiento de Miguel Esteban, a través de la concejalía de Agricultura, continúa trabajando para acondicionar los caminos rurales de nuestro término municipal. En las dos últimas fases, realizadas en los meses de marzo y abril, se han arreglado cerca de 50 kilómetros de estas vías gracias a la colaboración de la Mancomunidad 'Río Algodor' y la Mancomunidad 'Comsermancha'.

En la mejora de los 48,200 kilómetros de caminos se han utilizado 944.100 kilos de zahorra.



“VIDA Y SALUD”

DOS PILARES FUNDAMENTALES TAMBIÉN EN LA TERCERA EDAD

El programa piloto puesto en marcha por Servicios Sociales ofrece actividades muy saludables para los mayores

La salud es uno de los pilares básicos de la vida y su importancia va en aumento a medida que se van cumpliendo años. Por ello, desde el área de Servicios Sociales del Ayuntamiento de Miguel Esteban se ha puesto en marcha un interesante programa cuyo objetivo es ayudar a las personas mayores a disfrutar de actividades que les mantengan activos física e intelectualmente.

'Vida y Salud' es el nombre de este proyecto piloto que incluye diversas actividades para que los mayores salgan, hagan ejercicio y se relacionen. Junto a iniciativas frecuentes como las manualidades, el caliche o la pe-

tanca, este programa también recoge comidas en el Centro de Día, jornadas saludables, talleres de desinhibición y autoestima, actividades para fomentar la relajación o paseos por el municipio.

“Las actividades mantienen activos a los mayores, tanto física como intelectualmente”

AYUNTAMIENTO Y CÁRITAS OFRECEN AYUDA DE EMERGENCIA ANTE LA CRISIS

Distribuyen bolsones mensuales con productos básicos para las familias más necesitadas

Dentro de **las medidas que se han diseñado** para intentar paliar los efectos de la crisis en Miguel Esteban, el Ayuntamiento ha firmado un convenio de colaboración con Cáritas para ayudar a las familias que sufren mayores dificultades. Fruto de este acuerdo, los técnicos de Servicios Sociales valoran la situación de cada núcleo familiar para establecer quiénes pueden recibir el bolsón mensual de productos básicos, tanto de alimentación como de higiene.

Los voluntarios de Cáritas son los encargados de distribuir estos lotes de ayuda (en los que no faltan las legumbres, la lecha o el aceite) directamente a las familias. Esta pequeña ayuda es básica para muchas personas que no logran llegar a fin de mes por haber perdido su trabajo.



COMIDAS A DOMICILIO PARA NUESTROS MAYORES

Un total de trece personas con problemas de movilidad se benefician de este servicio



Hacer la compra, encender la cocina y elaborar un menú son tareas sencillas pero la edad o la enfermedad pueden acabar complicándolas e incluso impidiendo su realización. Con el objetivo de paliar estos problemas que padecen diariamente numerosas personas en Miguel Esteban, el Ayuntamiento puso en marcha el Servicio de Comida Domiciliaria.

Esta bonita y práctica iniciativa consiste en transportar la comida hasta los hogares de las personas que cuentan con poca autonomía o con problemas de movilidad. De esta forma, se logra que los mayores no descuiden su alimentación por no poder cocinar.

“Los usuarios reciben una alimentación sana y equilibrada con todos los nutrientes que necesitan a su edad y en su situación”

Diariamente, un trabajador de la empresa contratada para esta labor visita los domicilios de las personas beneficiarias a quienes deja la comida y/o cena preparada en bandejas isotérmicas. Así reciben una alimentación sana y equilibrada con todos los nutrientes que necesitan a su edad y en su situación.

En la actualidad, un total de trece personas (siete mujeres y seis hombres) reciben sus Comidas Domiciliarias, un servicio que también supone un respiro familiar para las personas que hasta ahora se encargaban diariamente de preparar la comida a sus familiares dependientes o con poca autonomía.



MENÚS PERSONALIZADOS

Los problemas de salud que padecen algunos de los usuarios del Servicio de Comidas Domiciliarias obliga a personalizar los menús, por ello es obligatorio presentar un informe médico junto a la solicitud en el que figuren las enfermedades que padece el solicitante y la dieta recomendada.

Diabetes o hipertensión son las enfermedades más habituales entre los usuarios por lo que la dieta que se ofrece es baja en grasas y sal. No obstante, cuando se dan otras situaciones que exigen condiciones nutricionales especiales para algún beneficiario, el menú se le adapta a esas necesidades. Este es el caso, por ejemplo, de una señora que tras realizarse una revisión médica en la que se detectó unos niveles de potasio bajos, recibe una dieta muy restrictiva tal y como se indicaba en el informe de su médico.

OPINIONES DE USUARIOS Y FAMILIARES



INVENCIÓN JIMÉNEZ (usuaria): "Traer al pueblo cosas que ayuden a los mayores a estar mejor es bueno, así que esto me parece estupendo. He estado cuatro años muy mal porque me rompí una pierna, me detectaron un cáncer y me operaron de la vesícula. Aún así, por no molestar, yo me hacía todas las cosas. Ahora, estoy mucho mejor y además como lo que necesito porque tengo diabetes y colesterol. Lo recomiendo a todos los mayores".

ROSARIO SÁNCHEZ (usuaria): "Fui la primera en solicitarlo. Me rompí el brazo dos veces y no puedo ni cocinar, ni limpiar, ni asearme. Tengo una hermana pero no quiero que esté pendiente de mí, ni causar tantas molestias a la familia, así que esto de que te traigan la comida ya hecha a casa está fenomenal. Además ahora nos han bajado diez euros el precio mensual así que muy bien".



PEDRO OCHOA (usuario): "La comida está muy bien. Me lo como todo. Además, no tiene grasas ni sal que es lo que yo necesito".



ANA JESÚS OCHOA (familiar): "Este servicio está fenomenal. Los familiares estamos muy tranquilos porque les traen la comida, está buena, es la mejor para él y lo hacen a una hora muy conveniente, así que mejor imposible tanto para ellos como para nosotros".

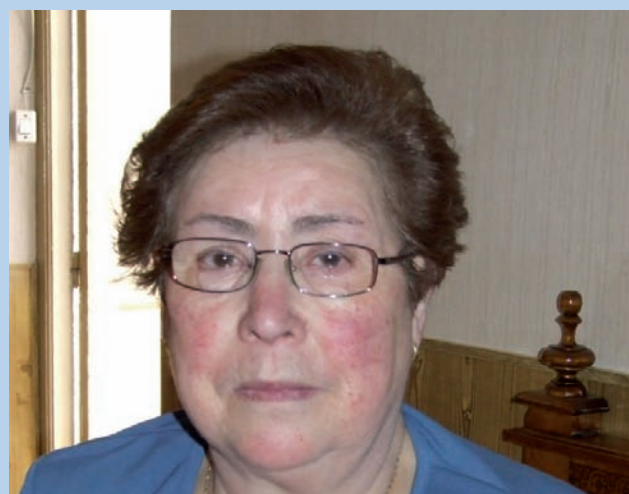

Unas cuarenta mujeres protagonizaron este acto en el que se destacó el esfuerzo, el trabajo y la dedicación que supone criar y educar a los hijos

LAS MADRES DE CINCO O MÁS HIJOS FUERON HOMENAJEADAS EN EL DÍA INTERNACIONAL DE LA MUJER



Las homenajeadas fueron ovacionadas por el público.

Emotivo y muy merecido. Así fue el homenaje que el Ayuntamiento de Miguel Esteban brindó a unas cuarenta mujeres, todas ellas madres de cinco o más hijos, con motivo del Día Internacional de la Mujer. Cientos de personas asistieron a este acto organizado por la concejalía de Igualdad, en el que se puso de relieve el esfuerzo, el trabajo y la dedicación que supone criar y educar a los hijos, máxime cuando se trata de una familia muy numerosa y en una época donde los recursos escaseaban.

En el Homenaje a la Mujer Migueleta, el alcalde resaltó la importancia de la familia y aseguró que "las mujeres habéis contribuido a que Miguel Esteban sea lo que hoy es y podamos presumir de una sociedad avanzada y desarrollada" y añadía que este acto "es un homenaje a las mujeres anónimas que han dejado su impronta en la historia de Miguel Esteban". Pedro Casas hizo un llamamiento a toda la sociedad para que colabore en la lucha contra la violencia de género y recordaba que desde el Ayuntamiento se seguirá trabajando en políticas de igualdad "para superar cual-



Familiares y amigos se sumaron a este homenaje.

quier traba que obstaculice el desarrollo y la libertad de la mujer".

Las homenajeadas fueron Isabel Felipe Oliva, Aurelia Ochoa Ochoa, Tomasa Torres Espinar, María Josefa López de la Torre, Celestina Patiño Ramírez, Eusebia Villalba Oliva, Miguela Casas Torres, María Engra-

cia Ochoa Casas, Isidoro Fernández Patiño, Clara Egido Casas, Juana García Escriba, Carmen Checa Flores, Felicidad Medina Morales, Audelina Artesero Almenara, Esperanza Moreno Rodrigo, Carmen Ramírez Jiménez, Eusebia Lozano Perea, Eugenia Rescalvo Martínez, Sofía Jiménez Checa, Francisca Lara Tirado, Leonor Carriazo Lara, Teodosia Tirado Rescalvo y María Navarro Torres, madres de cinco hijos.

Con seis hijos, fueron homenajeadas María Rosa Guijarro Martín, Maximina Lara Patiño, Tomasa Jiménez Ramos, Lorenza Almenara Yébenes, Aurelia Patiño Ramos, Eugenia Caravaca Lara y Emilia Flores Mijancos. Las madres de siete hijos fueron Celestina Ramírez Patiño, Dionisia Mayoral Torres y Mariana Ochoa Mayoral. Junto a ellas, también recibieron un entrañable homenaje Josefa León Notario (madre de ocho hijos), Teresa Lara Torres (con nueve hijos) y Asunción Díaz-Hellín Mayas (madre de doce hijos).

En el acto también participaron familiares y amigos que leyeron algunas poesías, aportaron experiencias propias y valoraron el esfuerzo de todas estas mujeres.

ASUNCIÓN DÍAZ-HELLÍN

MADRE DE DOCE HIJOS



Entre todas las homenajeadas, merece una mención especial Asunción Díaz-Hellín, una mujer que encarna a la perfección el sacrificio, la lucha constante, el esfuerzo y la generosidad de cualquier madre hacia sus hijos. A pesar de haber dado a luz a doce hijos, Asunción asegura que no tiene más mérito que ninguna otra porque "todas representamos el sudor, el sufrimiento y la alegría de ser madres, sabemos lo que un hijo supone" y añadía que "cuando veo a mis hijos convertidos en hombres y mujeres, no me acuerdo de las noches sin dormir ni del trabajo".

MINIENTREVISTAS:

"¿Qué le parece este homenaje? ¿Ha sido difícil sacar adelante a unas familias tan numerosas?"

MIGUELA CASAS TORRES: "Yo tengo cinco hijos y este homenaje es lo más bonito que hay. He pasado muchas dificultades en la vida. Cuando nació mi tercer hijo, mi marido enfermó, pero salimos adelante con menos juguetes, alimentos de menor calidad y viviendo en casa de mi suegra, pero también ha habido momentos muy buenos con todos juntos".



EMILIA FLORES: "Yo tengo seis hijos y una persona mayor que depende de mí por lo que he pasado muchas fatigas. Además, los tiempos de antes no eran estos. Desde los nueve años, mis hijos han tenido que trabajar en el campo porque sólo teníamos un jornal. Este homenaje me parece muy bien".



CELESTINA RAMÍREZ PATIÑO: "A mis 96 años, tengo siete hijos, 21 nietos y 21 bisnietos y estoy muy contenta con este acto. Sacar adelante a todos fue difícil. Tuve que trabajar sin descanso para poder criarlos e incluso di a luz segando. Antes, los hijos no iban al cole sino que desde pequeños tenían que cuidar a sus hermanos".





UN HOGAR PARA LA CULTURA MIGUELETA

El Museo Etnográfico 'Casa del Tío Félix' se ha convertido en un lugar emblemático y lleno de encanto, que acoge actos culturales de diversa índole

El próximo 6 de septiembre, el Museo Etnográfico 'Casa del Tío Félix' celebrará su segundo aniversario. En su corta vida, esta vivienda tradicional manchega que fue rehabilitada por el Ayuntamiento se ha convertido en un lugar emblemático dentro del municipio.

Entre sus encaladas paredes, en el luminoso patio o al abrigo de su típica escalera, es habitual asistir a las más diversas manifestaciones culturales, actos que adquieren mayor personalidad y envergadura en un espacio que rezuma encanto por todas sus esquinas y que se ha convertido en baluarte del tipismo manchego.

Miles de personas han pasado por las estancias del Museo Etnográfico 'Casa del Tío Félix' para recorrer sus estancias, sumergirse en la riqueza patrimonial que supone este espacio cultural y, a la vez, disfrutar con las frecuentes actividades que se desarrollan en su interior.

Este original espacio ha sido testigo del talento de artistas locales y foráneos que han acercado sus exposiciones de pintura y escultura a los migueletes, muestras para la reflexión como la organizada con motivo del Día Internacional de la No Violencia o del Día de la Mujer, o exposiciones fotográficas que nos han acercado a diferentes etnias y culturas además de grabar en nuestras retinas instantáneas de gran belleza.

Las estancias de la 'Casa del Tío Félix' han acogido los trabajos de los alumnos de los colegios, han mostrado los tesoros de las diferentes Hermandades de Semana Santa o la creatividad de los artesanos de nuestro pueblo en la que fue la I Feria de la Artesanía. Además, se han transformado en un espacio

“Este espacio cultural se ha convertido en baluarte del tipismo manchego”

íntimo y bello donde compartir lecturas en torno al Día del Libro o recuperar tradiciones como el Canto de la Pasión.

El Museo también ha sido escenario de importantes obras de teatro o recreaciones llevadas a cabo por los migueletes como el Belén Viviente o la representación de la obra 'La Malquerida' de Jacinto Benavente a cargo del Taller de Teatro Municipal.

Conferencias sobre distintos temas, una exposición de vestidos de las reinas locales con motivo del 40 aniversario de la Elección de la Reina de la Mancha o la presentación de libro 'Miguel Esteban: el ayer en la mirada', son otros de los actos que se han celebrado en este marco.



LA BIBLIOTECA MUNICIPAL CUMPLE 25 AÑOS

Niños, jóvenes y adultos consideran este recurso el perfecto aliado para adentrarse en el mundo de la lectura, navegar por internet o preparar sus exámenes

La Biblioteca Municipal de Miguel Esteban celebra su vigésimo quinto aniversario. Durante este cuarto de siglo, este recurso ha ido ganando adeptos, incrementando sus fondos y convirtiéndose en un lugar de referencia para muchos migueletes que acuden diariamente a este lugar para leer, navegar por internet o incluso preparar sus exámenes.

Las instalaciones que hoy conocemos abrían sus puertas el 20 de febrero de 1984 para sustituir a la rudimentaria "biblioteca popular" que albergaba el Ayuntamiento y a la que acudían algunos jóvenes. Hoy, 25 años después, la Biblioteca es uno de los recursos más importantes del municipio y un lugar ideal para disfrutar de todo lo que transmiten y aportan los libros.

Cuatro salas diferenciadas, 2.600 socios, casi 20.000 títulos en sus fondos, son cifras que así lo avalan al igual que las numerosas actividades que se llevan a cabo en ella, entre las que destacan los cuentacuentos diarios para los niños, el Club de Lectura o la formación de usuarios.



MINIENTREVISTAS:



MARI NIEVES MUÑOZ MEDINA: "Antes no venía mucho por aquí, pero ahora estoy estudiando y vengo para buscar información. También suelo venir con las niñas porque quiero que ellas puedan aprender lo que yo no quise aprender".



MARI NIEVES RODRIGO: "Me apuntó mi mamá y vengo muchos días. Lo que más me gusta de la Biblioteca es coger cuentos. Aquí hay muchos. Mis favoritos son los de Cailou y me los leen mi mamá y la abuelita".



MARIA DOLORES PATIÑO: "Vengo de forma asidua a la Biblioteca para coger libros tanto para mí como para mi niña. En casa somos muy aficionados a la lectura y tenemos bastantes libros pero como comprarlos sale caro, vengo aquí y así puedo leer más".



SERGIO RAMÍREZ CASAS: "Vengo a la Biblioteca siempre que tengo exámenes finales de la carrera porque el ambiente académico que se respira es favorecedor. En esta sala suele reunirse mucha gente, sobre todo en verano para preparar los exámenes de septiembre".

LECTURAS COMPARTIDAS, EN EL DÍA DEL LIBRO

Miguel Esteban conmemoró el Día del Libro con un encuentro literario muy emotivo y participativo. 'Lecturas compartidas' es el nombre de esta actividad en la que una treintena de personas, representando a distintos colectivos, pusieron voz a textos clásicos o contemporáneos de diferentes autores de nuestra Literatura.



NUEVO ÉXITO DE LA JOTA PUJADA

La Jota Pujada, uno de los **elementos más característicos y singulares** del patrimonio cultural de Miguel Esteban, volvió a cosechar un gran éxito de público. Cientos de personas formaron el tradicional corro a las Puertas del Parque de la Virgen del Socorro para ver bailar a las parejas que pujaron por ello.

INGENIO Y MUCHO RITMO EN LA III GIMNASTRADA

Unos **400 alumnos** de once centros educativos de toda la región participaron en la III Gimnastrada Intercentros celebrada en el I.E.S.O. 'Juan Patiño Torres'. A ritmo de la música, los chavales realizaron divertidas y laboriosas coreografías alternándolas con acrobacias y habilidades gimnásticas.



TEATRO AL SERVICIO DE LA FE

Coincidiendo con la Semana Santa, el **Taller de Teatro Municipal** en colaboración con los anderos de la Junta de Hermandades y de la Coral 'Mar de Vides' pusieron en escena un auto sacramental del siglo XVI. Con el 'Auto de la Pasión', de Luis Fernández, también se recaudaron fondos para la misión de Cáritas en Perú.

EN VACACIONES, CAMPAMENTO URBANO

Más de medio centenar de niños participan en cada uno de los Campamentos Urbanos que se desarrollan en Miguel Esteban coincidiendo con los periodos vacacionales de los centros escolares. El objetivo de esta iniciativa es ofrecer un nuevo modelo de ocio alternativo y formativo además de ayudar a conciliar la vida laboral y familiar de los padres.



CONVENIO MUSICAL

El **Ayuntamiento** firmó dos importantes convenios de colaboración con la Asociación Cultural Recreativa 'Santa Cecilia' y con la Coral Polifónica 'Mar de Vides'. El importe total asciende a 30.500 euros.

Banda Municipal de Música

UN MOSAICO DE PERSONAS UNIDAS POR UNA MISMA PASIÓN



“Pone música a las fiestas populares y es protagonista indiscutible de la Jota Pujada, una de las joyas del patrimonio cultural miguelete”

Es toda una institución en Miguel Esteban y cuenta con un peso importante en la conservación de tradiciones como la Jota Pujada, donde es protagonista indiscutible junto a los abanderados. Hablamos de la Banda Municipal de Música, una asociación cultural capaz de aglutinar a personas muy diferentes entre sí pero a las que une una misma pasión: su afición a la música.

Con más de un siglo de existencia, la Banda está formada por un total de 80 componentes de los que una gran parte son jóvenes. Ningún estilo musical se les resiste y ellos mismos, con su director a la cabeza, arreglan las piezas compuestas para orquestas con el fin de adaptarlas a la Banda. Interpretan música de todo tipo, desde bandas sonoras hasta zarzuelas, pasando por pasodobles o marchas procesionales e incluso este año se atreverán con un musical.

El director de la banda, Ángel Esquinas, asegura que “el mundo de la música es muy complicado” y recuerda que las bandas están compuestas por personas muy diferentes, gente que no es profesional y que después de una dura jornada laboral acude a los ensayos. Aunar todo esto es muy difícil pero parece que la Banda migueleta lo hace a la perfección.

APRENDIENDO A SER MÚSICOS

La Escuela Municipal de Música es una de las herramientas al servicio de la Banda. Con ella, se asegura el futuro de esta asociación además de dotar de cultura musical a la población. Un total de 100 alumnos de edades comprendidas entre los 5 y los cincuenta años se forman como músicos en esta Escuela en la que se imparten clases de clarinete, flautas, cuerda de saxofones, percusión, piano, metales y guitarra, además de lenguaje musical y solfeo. La Escuela también cuenta con una Banda Juvenil en la que los alumnos pueden demostrar lo aprendido.



UN VERANO REPLETO DE ACTIVIDADES PARA TODOS LOS GUSTOS

Música, teatro, deporte y actividades para niños y jóvenes, componen la propuesta del consistorio para los meses estivales

El aburrimiento y la desidia

estarán terminantemente prohibidos en Miguel Esteban durante este verano. Las diferentes áreas del Ayuntamiento han diseñado una variada y atractiva programación de actividades con el objetivo de ofrecer alternativas de ocio a todos los sectores poblacionales en una época en la que se dispone de más tiempo libre.

Música de diferentes estilos, teatro, ballet, un espectáculo infantil y numerosas actividades para jóvenes son algunas de las propuestas del consistorio para estos meses.



PROGRAMACIÓN CULTURAL VERANO 2009

JULIO 2009

VERBENA JUNTA DE HERMANDADES

- Día: 4 de julio (sábado)
- Lugar: Pista Municipal
- Hora: 22.30 h.

BALLET EMBRUJO FUSIÓN: "ARTE FUSIÓN"

- Día: 12 de julio (domingo)
- Lugar: Auditorio Abierto
- Hora: 22.00 h.

FESTIVAL FOLKLÓRICO DE VERANO

- Día: 18 de julio (sábado)
- Hora: 22.00 h.
- Lugar: Auditorio Municipal
- Organizan: Grupo de Coros y Danzas "Danzas y Costumbres". Intervendrán dos grupos invitados.

VIAJE CULTURAL AL XXXII FESTIVAL DE TEATRO CLÁSICO DE ALMAGRO

- Obra: "La estrella de Sevilla" atribuida a Lope de Vega
- Día: 23 de julio (jueves)
- Hora de representación de la obra: 22.45 h.
- Lugar: Hospital de San Juan (Almagro)

Hora de salida del autobús: 18.00 h. Cuota de inscripción: 15 €

EXHIBICIÓN BAILES DE SALÓN

- Día: 25 de julio (sábado)
- Lugar: Pista Municipal
- Hora: 22.30 h.

TOBAR ESPECTÁCULOS: "PARQUE INFANTIL TOBARES"

- Día: 26 de julio (domingo)
- Lugar: Parque Municipal
- Hora: De 20.30 a 23.30 h.

AGOSTO 2009

TALLER DE TEATRO DE ADULTOS: "UNA MUJER SIN IMPORTANCIA" de Oscar Wilde

- Estreno: 7 de agosto (viernes)
- Lugar: Casa del Tío Félix
- Hora: 22.00 h.

ÁGAPE TEATRO: "ENTREMESES DE CERVANTES"

- Día: 9 de agosto (domingo)
- Lugar: Auditorio Abierto
- Hora: 22.00 h.

TALLER DE EXPRESIÓN CORPORAL: "NOCHE MÁGICA"

- Días: 21 y 22 de agosto (viernes y sábado)
- Lugar: Auditorio
- Hora: 22.00 h.

SEPTIEMBRE 2009

FESTIVAL FOLKLÓRICO INFANTIL

- Día: 6 de septiembre (domingo)
- Lugar: Almeja
- Hora: 21.30 h.

ACTIVIDADES JUVENILES VERANO 2009

SEMANA DE LA JUVENTUD

GYMKHANA

- Día: 3 de agosto
- Hora: 20.30 h.
- Lugar: Parque municipal

TALLER DE ATRAPASUEÑOS

- Día: 4 de agosto
- hora: 21.00 h.
- Lugar: Parque municipal

TALLER DE TRENZAS Y ABALORIOS

- Día: 5 de agosto
- Hora: 21.00 h.
- Lugar: Parque municipal

TALLER DE MALABARES

- Día: 6 de agosto
- Hora: 21.00 h.
- Lugar: Parque municipal

NOCHE DE BRUJAS

- Día: 7 de agosto
- Hora: 22.00 h.
- Lugar: Polideportivo municipal

CICLOTURISMO

- Día: 8 de agosto
- Hora: 11.00 h.
- Lugar: Calles de la localidad

PISCINA ABIERTA

- Día: 8 de agosto
- Hora: 14.00 h.
- Lugar: Piscina municipal

PLAYSTATION- 2

- Día: 8 de agosto
- Hora: 22.00 h.
- Lugar: Parque municipal

OTRAS ACTIVIDADES

GLOBOFLEXIA

- Día: 11 de julio
- Hora: 21.00 h.
- Lugar: Parque municipal

TALLER DE CARTERAS DE CÓMIC

- Día: 24 de julio
- Hora: 21.00 h.
- Lugar: Parque municipal

TALLER DE MARROQUINERÍA

- Día: 21 de agosto
- Hora: 21.00 h.
- Lugar: Parque municipal

TALLER DE TIMBALES O DANZAS URBANAS

- Periodo: meses de junio y julio
- Hora: 21.00 h.
- lugar: Pista municipal

DEPORTES

CAMPEONATO DE TENIS

CAMPEONATO DE FÚTBOL SALA (Para alevines e infantiles)

CAMPEONATO DE FÚTBOL 7 (Para cadetes y juveniles)

TORNEO DE VERANO FÚTBOL SALA 2009