



La Ciudad Deportiva toma forma



Las mejoras en infraestructuras han
servido para generar empleo y
mejorar el rendimiento de los deportistas

El Ayuntamiento congela los impuestos por tercer año consecutivo
Las obras del Centro de Salud podrían comenzar en 2011
El alcalde exige agua de la Tubería de la Llanura Manchega
La Residencia de Mayores, ya es una realidad

página 4

página 7

página 8

páginas 18 y 19



agenda

miguel esteban

teléfonos de interés

Ayuntamiento	925 17 23 61
Admón. de Hacienda	925 18 14 07
Ambulatorio Quintanar	925 18 07 79
Bomberos Villacañas	1006
Butano S.A.	925 18 07 40
Centro Enseñanza Secundaria	925 17 25 04
Centro Salud Quintanar	925 56 48 11
Colegio Público Cervantes	925 17 23 03
Consultorio Médico	925 17 20 15
Ludoteca	925 17 28 88
Cruz Roja	925 56 49 76
	925 18 09 05
Cooperativa Ntra. Sra. Del Carmen	925 17 20 12
Cooperativa San Isidro	925 17 20 40
Despacho Parroquial	925 17 20 09
Emergencias Generales CLM	112
Estación Autobuses Miguel Esteban	925 17 29 45
Estación de Servicio	925 56 70 61
Guardia Civil	925 17 20 06
Hogar del Jubilado	925 56 72 05
Hospital La Mancha (C. Alcázar)	926 55 12 82
Hospital Provincial de Toledo	925 25 93 50
Iberdrola	925 18 00 33
Instituto Nacional de Empleo	925 18 00 98
Instituto Nacional de Seguridad Social	925 18 01 20
Juzgado de Paz	925 17 23 29
Juzgado de Instrucción	925 56 46 98
OMIC	925 17 23 61
Policía Local	925 17 25 00
Protección Civil	925 17 20 15
SAMUR	925 25 39 00

me::nº05

REVISTA DEL AYUNTAMIENTO DE MIGUEL ESTEBAN

EDITA:

Ayuntamiento de Miguel Esteban

DISEÑO Y MAQUETACIÓN:

Beta Comunicacion www.beta.es

Impreso en España

Tirada: 2200 ejemplares

Depósito legal: SE-6586-06

horarios de autobuses

Miguel Esteban – Alcázar de San Juan
7,50 – 8,45 – 9,05 – 10,15 – 14,30 – 16,30
7,50 – 8,45 – 9,05 – 10,15 – 14,30 – 16,30
Miguel Esteban – Quintanar
8,30 – 9,45 – 12,50 – 15,20 – 18,50
8,30 – 9,45 – 12,50 – 15,20 – 18,50
Miguel Esteban – Madrid
4,45 – 5,45 – 12,45 – 17,30
4,45 – 5,45 – 12,45 – 17,30

horarios de edificios municipales

Ayuntamiento
De 8,00 a 15,00 horas
Centro Multifuncional
De 8,00 a 22,00 horas
Biblioteca
De 9,00 a 14,00 horas
Centro de Salud
De 8,00 a 15,00 horas
Gimnasio
De 17,30 a 22,30 horas

horario de servicios municipales

Centro de Atención a la Infancia
De 9,00 a 14,00 horas
Ludoteca
De invierno: 16,30 a 20,00 horas
De verano: 10,30 a 13,00 horas
Centro de Día
De 10,00 a 14,00 horas
De 16,00 a 22,00 horas

SERVICIOS SOCIALES

Taller de estimulación psicomotriz
Grupo 1: Lunes y Miércoles. De 11a 12 h.
Grupo 2: Martes y Jueves. De 11 a 12 h.
Grupo 3: Lunes y Miércoles. De 12 a 13 h.
Taller discapitados
Miércoles, Jueves y Viernes. De 17'30 a 19'30 h.
Taller de apoyo escolar
Martes, Miércoles y Jueves. De 15'30 a 16'30 h.



sumario: miguel esteban



05
Menos deuda,
más patrimonio
08
Santa Ana, terminada
11
WIFI social

12-13
El vino en Navidad
16
Natación todo el año
17
Atención a dependientes

21
15 años de teatro
23
Asociación
'Mujeres
Emprendedoras'

Responsabilidad y optimismo

Comenzar un nuevo año siempre es sinónimo de buenos propósitos y de ideas renovadas pero también es momento de echar la vista atrás y de hacer balance. Un balance que, en el caso de Miguel Esteban, podemos decir que no ha sido del todo malo.

Es evidente que muchas familias se han visto sacudidas a lo largo del 2010 por el fantasma del desempleo y que han tenido dificultades para llegar a fin de mes, o que algunas empresas han tenido que tomar medidas drásticas para hacer frente a la crisis, pero también es cierto que en Miguel Esteban tenemos motivos para ser optimistas y para creer en el futuro.

Somos un pueblo emprendedor y trabajador, un pueblo que siempre ha luchado por mejorar en todos los sentidos, un pueblo responsable y consecuente. Y si a estas características intrínsecas a la gente de Miguel Esteban, añadimos un Ayuntamiento sin deuda, con capacidad para mantener e incrementar servicios, para invertir en nuevas infraestructuras, para mejorar calles, redes de agua y parques, el resultado es, cuanto menos, esperanzador.

El año 2011 va a ser un año muy importante, con proyectos fundamentales para nuestro futuro. Confiamos en poder ver el inicio de las obras del Centro de Salud, queremos ver más cerca el Polígono

Industrial, que se construya la nueva depuradora, en definitiva que-remos contar con las herramientas suficientes para que Miguel Esteban esté preparado para afrontar una nueva etapa en la que tendremos que reconvertirnos con el objetivo de volver a ser competitivos y de establecer nuevos yacimientos de empleo.

En ese camino, el Ayuntamiento siempre va a ir a la cabeza, apoyando y animando a los vecinos y a los diferentes sectores productivos, como es el caso de la agricultura. Sabemos que este sector no atraviesa un buen momento pero, si se toman las medidas necesarias, conseguiremos que vuelva a ser rentable. Estoy convencido de que el campo y el tejido productivo formado en base a él, puede ayudarnos en gran medida a salir de esta situación siempre y cuando se le trate como es debido.

Por último, me gustaría apelar al sentido de la unidad y solidaridad entre todos los migueletes, porque el próximo año nos jugamos mucho. Tenemos que caminar en una única dirección, apostando por nuestro futuro, que sólo saldrá adelante si lo construimos con nuestras manos.

Feliz 2011

Pedro Casas Jiménez
Alcalde de Miguel Esteban



El Ayuntamiento mantendrá congelados los impuestos y las tasas por tercer año consecutivo

Con el objetivo de minimizar los efectos de la crisis en familias y empresas

El Ayuntamiento de Miguel Esteban continua siendo sensible a la situación actual y a las dificultades que atraviesan muchas familias y empresas como consecuencia de la crisis económica que azota al país y, especialmente, a nuestra región. Por ello, ha decidido mantener congelados todos los impuestos y las tasas municipales para el año 2011.

Este es el tercer año consecutivo que el consistorio no incrementa la carga impositiva y es que, tal y como explicaba el alcalde Pedro Casas, "el objetivo es minimizar los efectos de la crisis y no agravar aún

más la difícil situación que viven muchos ciudadanos".

En cuanto a las tasas, el equipo de gobierno mantiene congeladas las licencias de apertura de establecimientos, expedición de documentos administrativos o uso de ins-

talaciones deportivas, y tampoco se incrementará el precio de la recogida de basura o del suministro del agua.

Además, el Ayuntamiento mantendrá todas las bonificaciones para las familias numerosas y para las personas con rentas

TAMBIÉN SE MANTENDRÁN LAS BONIFICACIONES PARA LAS RENTAS MÁS BAJAS

El impuesto de contribución más bajo de España

Entre los impuestos que se mantendrán congelados se encuentra el tipo impositivo del IBI de urbana, que continuará fijado en el 0,40 por ciento; y el IBI de rústica, cuyo tipo impositivo se sitúa en el 0,30 por ciento. Estas cifras continúan situando a Miguel Esteban como uno de los pueblos de España con los impuestos de contribución más bajos, ya que el tipo impositivo es el mínimo permitido por la Ley.

Además, el Ayuntamiento de Miguel Esteban es uno de los pocos que no cuenta con impuesto de plusvalías. Otros impuestos que permanecerán congelados a pesar de ser muy bajos son el de vehículos y el de construcciones.

más bajas. En este sentido, se mantiene el 20 por ciento de descuento para las familias numerosas en instalaciones deportivas, en el Centro de Atención a la Infancia, en la Ludoteca Municipal y en la Escuela de Música, así como la bonificación del 20 por ciento en todas las tasas relacionadas con servicios sociales para las personas cuya renta se encuentre por debajo del umbral de la pobreza.

Asimismo, las personas que, en casas de nueva construcción, doten a su fachada del tipismo manchego, recibirán un 20 por ciento de bonificación en la licencia de obra.

Se ha elaborado bajo las premisas de prudencia y realismo, y su importe supera los 3,72 millones de euros

El Presupuesto Municipal para 2011 incidirá en la inversión, en el gasto social y en el fomento del empleo



Mantener los mismos servicios, incrementar el gasto social para ayudar a las personas más necesitadas y poner en marcha inversiones que generen empleo y que contribuyan a mejorar la calidad de vida de los ciudadanos de Miguel Esteban son los principales objetivos del Presupuesto Municipal para el año 2011 aprobado por el Ayuntamiento. Un presupuesto que supera los 3,7 millones de euros y que se ha elaborado en base a criterios de prudencia y de realismo.

Uno de los capítulos más importantes vuelve a ser el de inversión ya que el Ayuntamiento destinará un total de 500.000 euros a diferentes iniciativas, lo que representa un 14 por ciento del total del presupuesto. Entre las actuaciones que se acometerán se encuentra la adquisición de la casa adyacente al Ayuntamiento, la ampliación del Cementerio Municipal, la segunda fase del acondicionamiento del Parque Municipal 'Nuestra Señora del Socorro', las mejoras en la red de agua y de saneamiento, el arreglo de caminos rurales o la redac-

LEJOS DE AUMENTAR LA DEUDA COMO OTROS AYUNTAMIENTOS, EL CONSISTORIO MIGUELETE HA INCREMENTADO EL PATRIMONIO

ción del Plan de Ordenación Municipal.

El alcalde, Pedro Casas, recordaba que "desde finales de 2008, el Ayuntamiento de Miguel Esteban está realizando un gran esfuerzo para mantener todos los servicios que se prestan a los ciudadanos, para poner

en marcha otros nuevos y para acometer inversiones que sirvan para mejorar la calidad de vida de los ciudadanos y para generar empleo" y apuntaba que "esto es posible gracias a la buena situación económica del Ayuntamiento, ya que es uno de los pocos que no tiene deuda municipal, lo que nos permite mirar al futuro con más optimismo".

"El control del gasto, la austeridad, el equilibrio presupuestario y la buena gestión económica llevada a cabo por el equipo de gobierno del Partido Popular es la fórmula que nos está permitiendo mantener el nivel de servicios y de inversiones a pesar de que los ingresos del Ayuntamiento se han visto mermados por la congelación de impuestos y por la reducción de la aportación del Estado y de la Comunidad Autónoma a los Ayuntamientos, que se ha visto reducida en un 30 por ciento", aseveraba Casas, quien añadía que "el Ayuntamiento de Miguel Esteban sigue sin tener deuda y además, estamos consiguiendo aumentar el Patrimonio Municipal con la adquisición de nuevos terrenos".

La remodelación del **Parque Municipal** se completará con una segunda fase

La mejor iluminación de la Fuente de las Reinas y la construcción de otra, son algunas de las mejoras que se llevarán a cabo

Paseos más amplios, mejor iluminación, más árboles y nuevo mobiliario urbano,

son algunas de las mejoras realizadas en la primera fase de la remodelación del Parque Municipal 'Nuestra Señora del Socorro', una actuación que ha servido para mejorar la imagen de este pulmón verde y potenciar su función como lugar de ocio, paseo y esparcimiento.

Las obras de esta primera fase, que han supuesto una inversión de 150.000 euros, han incluido la colocación de césped natural en algunos puntos, la ubicación de rocallas y el traslado del área de juegos infantiles, situada en las proximidades del tramo peatonalizado de la calle San Antón. Además, se han plantado 40 árboles nuevos y variedades de arbustos y plantas que se adaptan mejor al clima de esta zona y, por lo tanto, precisan menos cantidad de agua para el riego.

Este año, el Ayuntamiento llevará a cabo la segunda fase de estas obras, en las que se invertirán unos 133.000 euros que servirán para acondicionar el suelo de la zona del Centro Multifuncional, mejorar la iluminación de la Fuente de las Reinas e instalar otra fuente.



EL PARQUE HA POTENCIADO SU FUNCIÓN COMO LUGAR DE OCIO Y DE PASEO



La eliminación de acerados y la renovación de redes de agua han sido dos de las actuaciones más importantes acometidas en la zona

La calle **Santa Ana**, más accesible

La calle Santa Ana, una de las principales arterias de Miguel Esteban, luce nuevo aspecto. Tras la finalización de la segunda fase de las obras de remodelación que se han llevado a cabo, la vía es mucho más accesible y presenta una estética moderna que servirá para dinamizar la zona centro.

Las obras, que han supuesto una inversión de 460.000 euros financiados por el Ayuntamiento, la Fundación ONCE y el Ministerio de Servicios Sociales, han consistido en el adoquinado de toda la calzada, la eliminación de acerados, la renovación de redes de agua, eléctricas y de telefonía, la instalación de nuevo alumbrado público y la dotación de mobiliario urbano y de jardineras.

Esta actuación se suma a la realizada en la Plaza del Ayuntamiento y en la calle San Antón, proyectos que están cambiando la faz de Miguel Esteban adaptando su imagen a la de un pueblo moderno.

Nuevos contenedores soterrados

El Ayuntamiento de Miguel Esteban fue el primero de La Mancha en instalar contenedores soterrados, mucho más higiénicos y estéticos. La Plaza del Ayuntamiento fue el lugar elegido para ubicar los primeros contenedores y ahora también se han colocado en el lateral del Parque Municipal, en la calle San Antón.





Las obras del **Centro de Salud** podrían comenzar este año

Cuentan con un presupuesto de un millón de euros para 2011

El proyecto del Centro de Salud de Miguel Esteban está finalizado y el dinero para acometer las obras está presupuestado, lo que indica que si todo marcha bien, las obras de esta nueva infraestructura sanitaria deberían comenzar en el año 2011.

La construcción de este Centro de Salud es una vieja reivindicación del Ayuntamiento y de los migueletes quienes recogieron más de 4.000 firmas exigiendo esta infra-

estructura que, sin duda alguna, mejorará la atención sanitaria y evitará desplazamientos a Quintanar de la Orden.

EL CONSULTORIO MÉDICO ACTUAL SERÁ HISTORIA

El nuevo Centro de Salud se ubicará en una parcela de 2.800 metros cuadrados situada en las proximidades de la carretera a El Toboso y

contará con cuatro consultas de Medicina General, otras tantas de Enfermería y dos salas de curas, además de una zona dedicada a Pediatría. También dispondrá de espacios para las unidades de apoyo, como Matrona, Odontología, Trabajo Social y Salud Pública; una zona de extracciones y recogida de muestras, área de rehabilitación, sala de cinesiterapia, zona de boxes para terapias con aparatos eléctricos, y área de Urgencias.

El **Polígono Industrial** más cerca

A principios de año, el proyecto pasará por la Comisión de Concertación, trámite previo a la recalificación de los terrenos

Tras meses de farragosos trámites administrativos y burocráticos, que concluían con el informe favorable de la Evaluación de Impacto Ambiental, y de haber solventado todos los problemas surgidos, el Polígono Industrial está más cerca de ser una realidad.

A principios de año, el expediente pasará por la Comisión de Concertación, que será el paso previo a la recalificación de terrenos, y después, se procederá a redactar el proyecto de urbanización y de reparcelación.

El Polígono Industrial, que contará con más de 225.000 metros cuadrados de superficie bruta total, será un revulsivo y generará nuevas oportunidades de desarrollo y de empleo.



Nuevo desarrollo **urbanístico**

La zona Norte de Miguel Esteban será objeto de una actuación de desarrollo urbanístico que contribuirá a revitalizar todo el entorno. En total, se urbanizarán 33.000 metros cuadrados de superficie en los que se instalará un importante supermercado y una zona verde.

El alcalde pide que la tubería de la Llanura manchega suministre agua a Miguel Esteban

Pedro Casas asegura que es fundamental para el desarrollo residencial e industrial del municipio



El alcalde de Miguel Esteban, Pedro Casas, ha vuelto a exigir a la Junta de Comunidades que el municipio pueda abastecerse de la Tubería de la Llanura Manchega, "una infraestructura que se ha demorado mucho en el tiempo, pero cuya envergadura es muy importante porque garantiza el desarrollo de los pueblos".

Casas ha comentado en varias ocasiones que no entiende cómo "pueblos de las provincias de Cuenca, Albacete y Ciudad Real, que están a más de 100 kilómetros, vayan a recibir agua, y Miguel Esteban, que está a tan sólo 200 metros de la tubería, no".

"No podemos consentir esa injusticia", aseveraba Pedro Casas, quien pedía al gobierno regional "más cordura y que piense en el futuro desarrollo residencial e industrial del municipio".

LA TUBERÍA PASA A 200 METROS DEL CASCO URBANO DE MIGUEL ESTEBAN

Miguel Esteban tendrá nueva depuradora

El proyecto se encuentra en fase de licitación y las obras podrían comenzar en 2011

Miguel Esteban contará con una nueva depuradora que sustituirá a la actual, una infraestructura que no cumple los parámetros marcados por la Comunidad Europea tras el cambio de la normativa. Las obras podrían comenzar en el año 2011 puesto que ya hay dos partidas presupuestadas para los dos próximos ejercicios.

La actual depuradora es muy primaria y utiliza el sistema de decantación, algo que ya no está permitido. Por ello, el Ayuntamiento solicitó a la autoridad competente la construcción de una nueva depuradora que garantice que los vertidos de las aguas fecales y residuales se realicen en óptimas condiciones para contribuir a preservar el medio ambiente.



Con esta actuación, las aguas que lleguen a Los Charcones permitirán el desarrollo de la flora y fauna y el paraje continuará siendo un reclamo turístico importante.



La antigua tenía más de treinta años y sus instalaciones eran insuficientes

La nueva estación de rebombeo, a pleno rendimiento

Con las inundaciones producidas en el año 2007, quedó patente la insuficiencia de la antigua estación de rebombeo cuyas instalaciones tenían una antigüedad superior a los 30 años y habían quedado obsoletas. Por ello, el Ayuntamiento decidió acometer la construcción de una nueva infraestructura que fuera capaz de recoger las aguas pluviales y fecales de la zona de la Vega y trasladarlas a la depuradora de 'Los Charcones'.

Hoy, la nueva Estación de Rebombeo, que se ha construido en la parte trasera del Campo de Fútbol 'Las Memorias', ya es una realidad y se encuentra funcionando a pleno rendimiento.

Con esta actuación, en la que se han invertido 320.000 euros

financiados por el Ayuntamiento (que se ha hecho cargo del 72 por ciento del coste total en distintas anualidades) y por el gobierno central (que ha aportado el 28 por ciento), se

cumple un doble objetivo: evitar las inundaciones en la zona de la Vega y ayudar a conservar el humedal existente en la Reserva Ornitológica de 'Los Charcones' ya que, de esta forma, se garantiza que el paraje tenga agua incluso en época de sequía y que las aves puedan seguir utilizándolo como hogar o lugar de paso.

Además, el Ayuntamiento ha asfaltado

todo el entorno de la nueva Estación de Rebombeo, convirtiéndolo en un nuevo espacio para el paseo que es utilizado por numerosos migueletes diariamente.

EVITARÁ INUNDACIONES EN LA ZONA DE LA VEGA



Previsión de futuro

El cambio de ubicación de las instalaciones de la Estación de Rebombeo se ha hecho con previsión de futuro. Y es que, el Ayuntamiento ha liberado los terrenos donde se encontraba la antigua Estación con vistas a una futura ampliación de las instalaciones deportivas que, sumada a las inversiones acometidas en esta materia, dará como resultado la denominada 'Ciudad Deportiva' de Miguel Esteban.



El Ayuntamiento ha sustituido el alumbrado antiguo adaptándolo a la normativa

Farolas de última generación y más eficientes

Reducir gastos y ahorrar energía son dos de las máximas del Ayuntamiento de Miguel Esteban. Por ello, este año, el consistorio ha llevado a cabo una segunda fase del proyecto de ahorro energético en el casco urbano, un proyecto que puso en marcha en el ejercicio anterior actuando en las urbanizaciones más antiguas del municipio.

En esta ocasión, se ha actuado en 20 calles de la zona oeste del municipio donde se han instalado 150 nuevas farolas de última generación con bombillas de sodio y halogenuro metálico que sustituyen a las antiguas de vapor de mercurio.

De esta forma, se consigue un ahorro del 30 por ciento de energía y se reduce considerablemente el gasto en alumbrado público a la vez que nuestras calles están mejor iluminadas.

El reto, tal y como explicaba el alcalde Pedro Casas, es conseguir que en los próximos años, todas las calles de nuestro pueblo cuenten con un nuevo alumbrado que tenga en cuenta los criterios de eficiencia energética.

En total, se han invertido 150.000 euros financiados con cargo al Fondo Estatal de Inversión Local 2010.

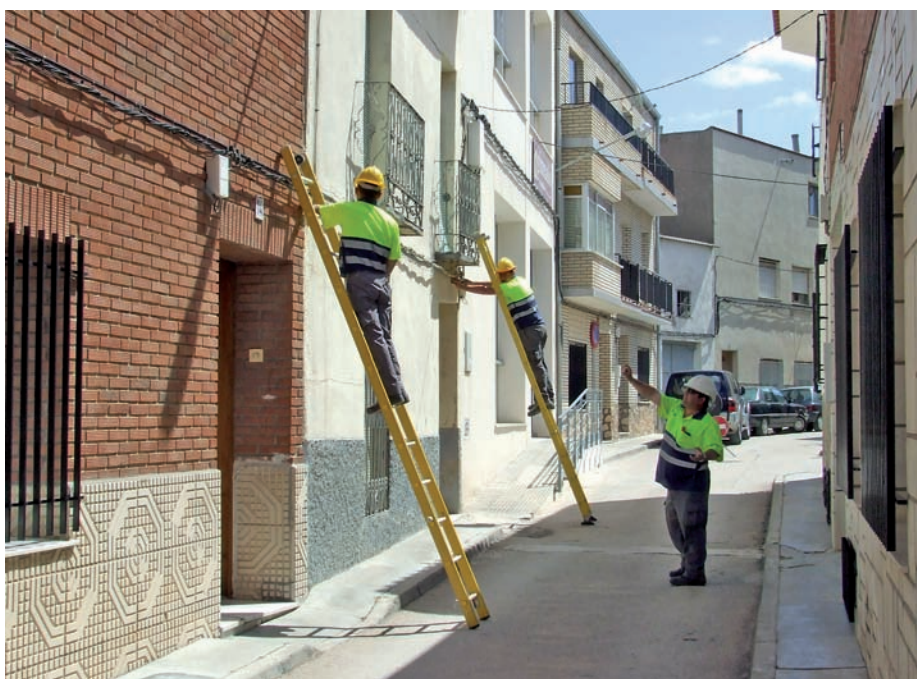

AHORRARÁ HASTA UN 30 POR CIENTO DE ENERGÍA Y REDUCIRÁ EL GASTO EN ALUMBRADO PÚBLICO



Renovados 10.000 metros de **redes de agua**

Reducir pérdidas por las viejas tuberías es el objetivo del ambicioso plan

El Ayuntamiento de Miguel Esteban continúa realizando un gran esfuerzo para renovar la red de abastecimiento. En esta legislatura, el consistorio ha renovado unos 7.000 metros de viejas tuberías, lo que contribuye a evitar las pérdidas de agua que se producían debido al deterioro de la red.

La última actuación, supondrá la renovación de 3.000 metros de tuberías y una inversión de 110.000 euros financiados por el Ayuntamiento y la Diputación Provincial, que se llevará a cabo en las calles Cid Campeador, San Pedro, Castilla, Vía Férrea, Miguel Primo de Rivera y Cruz de Mayo.

Miguel Esteban se sube al carro de las **nuevas tecnologías**

La reducción de costes para el Ayuntamiento, y precios sociales para familias y emprendedores, son algunas de las ventajas de la red inalámbrica

Permitir a los ciudadanos

la posibilidad de acceder a las nuevas tecnologías en mejores condiciones, ahorrar costes en la factura municipal de telefonía e internet, y aprovechar las innumerables posibilidades que ofrece la Red de Redes, son algunas de las ventajas que ofrece la red inalámbrica de las que ya se beneficia Miguel Esteban. Y es que el Ayuntamiento, en una apuesta clara por el futuro y por el desarrollo, ha dotado al municipio de red inalámbrica.

Gracias a esta actuación, los edificios públicos municipales se han interconectado entre sí para reducir costes de telefonía y de internet. Además, los ciudadanos que lo deseen podrán conectarse de forma gratuita



a Internet a través del sistema wifi en el Parque Municipal, una zona muy transitada, que acoge eventos de gran calado social y que el Ayuntamiento ha habilitado para ello.

Por otro lado, domicilios y empresas podrán beneficiarse también de los 'precios sociales' que ofrece la empresa que gestiona este servicio, unos precios que les permitirán acceder a las Nuevas Tecnologías desde cinco euros y en unas condiciones ventajosas.

EN EL PARQUE MUNICIPAL, EL ACCESO A INTERNET YA ES GRATUITO



Los Charcones, a un click

El Ayuntamiento de Miguel Esteban ha instalado una cámara permanente en el entorno de Los Charcones. De esta forma, cualquier persona que lo desee, se encuentre donde se encuentre, podrá contemplar imágenes de esta Reserva Ornitológica, en directo, a través de la web del Ayuntamiento.

Con esta iniciativa, se pretende utilizar las nuevas tecnologías y las múltiples posibilidades que ofrece la Red para promocionar y potenciar el principal reclamo turístico del municipio. Sin duda, el mejor escaparate posible para un paraje que ya ha conquistado a estudiosos ornitólogos y a amantes de la naturaleza.

El **vino de mesa** debería ser una costumbre diaria

Las cooperativas se quejan del mal momento por el que pasa el sector y aseguran que el mercado está bastante ralentizado

Acompañar con un buen vaso de vino nuestras opíparas comidas navideñas no es sólo una recomendación de los productores del sector del vino, sino un consejo que debería seguirse día a día.

El gerente de la cooperativa 'Nuestra Señora del Carmen' de Miguel Esteban, que agrupa a 1.050 socios, Pepe Verdugo, dice que estas navidades un tinto es muy adecuado para tomar con carnes; un rosado, con mariscos; y un blanco, con pescado.

La Navidad, sin embargo, no le hace guiños al vino a granel porque sus ventas no se mueven y el mercado está bastante ralentizado. "El vino se está quedando en un segundo plano, cuando se sale se bebe menos que se bebía", dice Pepe Verdugo.

El presidente de la cooperativa 'San Isidro' de Miguel Esteban, Javier Cantos, donde se agrupan 1.370 socios, mantiene una opinión algo más positiva y dice que en las fiestas navideñas suele repuntar la venta del vino embotellado, sobre todo en el municipio.

"Somos vendedores a granel, también embotellamos, y donde más se nota el aumento del consumo de vino en la Navidad es en la sección de embotellado



LOS REGALOS DE NAVIDAD Y EL INCREMENTO DEL CONSUMO DE VINO EN ESTAS FECHAS, HACEN QUE EL EMBOTELLADO SE VENDA MÁS

principalmente. No es un aumento destacado, podríamos decir que sobre el 30% de las ventas que en embotellado se hacen a lo largo del año. Sin embargo el consumo a granel se mantiene".

Este aumento del 30% va a parar a los típicos regalos de vino embotellado que se hacen en Navidad a familiares y amigos o a personal de las empresas, siendo estas últimas las que más consumen vino embotella-





Los precios y el bajo consumo, principales causas de la crisis del sector

El sector vitivinícola está sufriendo una crisis, en gran parte, por culpa de la entrada en la OCM del vino. Tanto para el presidente de la cooperativa 'San Isidro', Javier Cantos, como para el gerente de la cooperativa 'El Carmen' de Miguel Esteban, el sector anda regular, los precios que se pagan no son los que se esperan y esto repercute en la economía del agricultor tanto como en el mercado.

En la actualidad se está pagando el litro de vino a unos 15 céntimos, un precio que se considera ridículo y deficitario para hacer frente a los gastos que debe hacer el agricultor para tener sus viñedos en buenas condiciones y producir caldos de calidad.

La cooperativa Nuestra Señora del Carmen se encuentra

integrada en la cooperativa de segundo grado Baco, que es la que se encarga de la comercialización del vino de esta cooperativa que vende sus caldos a granel al 100%. El gerente de esta cooperativa tiene datos frescos del mercado y mantiene una idea bastante pesimista sobre el consumo de vino porque el "consumo ha bajado de forma alarmante, por dar cifras cercanas, en Castilla-La Mancha ha bajado hasta el 30%".

Parte de culpa de este escaso consumo se debe a las campañas sobre el alcoholismo donde se ha ubicado al vino como una bebida tan peligrosa como pueda ser un whisky o una ginebra, apunta el gerente, quien no se olvida de hacer una llamada de atención sobre la OCM del vino.

do por estas fechas.

El vino también experimenta este aumento en las ventas debido a que en las comidas navideñas se suele brindar con vino de la tierra, dice Javier Cantos.

En la cooperativa 'San Isidro' se vende principalmente durante estas fechas el blanco de fermentación controlado y los tintos de crianza, dos exquisitos sorbos que pueden acompañar a cualquier comida navideña o no navideña, pues son vinos que

por su fineza caen muy bien al paladar en cualquier mesa de celebración.

La cooperativa 'San Isidro' comercializa dos marcas, en blanco 'Rincón de Acuña' y en tinto 'Villar del Moro'. "Ambas marcas pueden solicitarse en cualquier bar o cafetería del municipio", dice su presidente.

"El vino tiene una graduación entre los 11º y los 13º y si se bebe con moderación y habitualmente puede resultar hasta beneficioso para la salud, de ahí la recomenda-

ción que damos los productores de vino para que esta bebida no falte en la mesa".

Donde no falta el vino en la mesa a diario es en la casa del viticultor. Los socios de la cooperativa de 'El Carmen' lo hacen a diario tomando tanto vinos a granel como de las marcas 'Tío Arturo', 'Cominar' y 'Taravillo', que comercializa esta cooperativa exclusivamente para socios, dedicando al embotellado una mínima parte de su producción..



Pista de pádel



Nuevo adoquinado

Deporte y tiempo libre para sentirse mejor

El Ayuntamiento invierte en torno al millón euros en instalaciones deportivas

El deporte es un aliciente en nuestra vida diaria

que el Ayuntamiento de Miguel Esteban ha tenido muy en cuenta mirando por la salud y el empleo del ocio y tiempo libre de sus vecinos. Así en esta legislatura, el consistorio, no ha dudado en invertir alrededor del millón de euros para mejorar sus instalaciones e incorporar otras nuevas.

Desde el consistorio se ha apostado con seriedad por unas instalaciones deportivas dignas para el importante elenco de deportistas que tiene el municipio distribuidos en distintas modalidades. La importante inver-

sión se ha traducido en la remodelación del complejo polideportivo que se ha dotado de nuevas infraestructuras con el fin de mejorar la práctica deportiva.

A lo largo de 2010 se ha invertido 270.000 euros que han sido financiados por el Fondo Estatal de Inversión Local y que han servido para acondicionar 20.000 metros cuadrados de espacio de instalaciones deportivas ya existentes, poner césped en distintas pistas deportivas, abrir nuevas pistas de pádel, mejorar los terrenos adyacentes y paseos, adoquinar la zona de acceso a los vestuarios y pavimentar distintas

zonas. Ya el año pasado año, se instaló césped artificial en el campo de fútbol, se incorporó nueva iluminación y se reformaron las gradas.

El alcalde miguelite asegura que "el deporte sirve de estímulo a los estudios y con él se mejoran los comportamientos cívicos, de ahí que el deporte ocupe un lugar destacado en el ocio y el tiempo libre". Pedro Casas no solo magnifica la mejora de las instalaciones deportivas sino que da mucha importancia al empuje que se ha dado a las escuelas deportivas, al deporte base y a la existencia de equipos federados.



Pista de tenis



Pista de fútbol sala

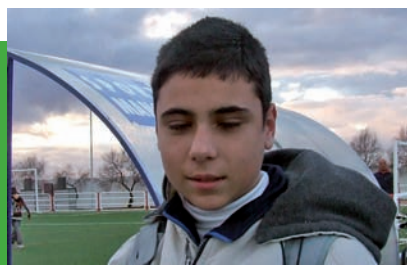

FERNANDO LARA GARCÍA

"Las mejoras en las instalaciones han mejorado su uso, ya que contamos con césped artificial en todas las pistas al aire libre. Además contamos con una nueva pista de pádel que antes no teníamos. Ahora las botas se agarran mejor, hay menos caídas y si nos caemos nos hacemos menos daño".

JOAQUIN CARRERO DÍAZ

"Se juega mejor en la pista de tenis porque han puesto césped artificial donde antes teníamos tierra y por ello no se podía jugar bien. Además han puesto redes nuevas, más altas que nos ayudan a fortalecer los músculos. Los cambios han mejorado el rendimiento jugando".

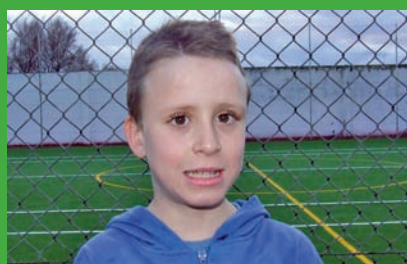
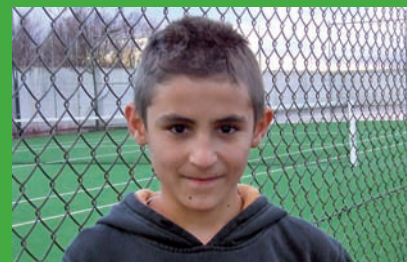

CHRISTIAN HUERTAS DÍAZ

"Ahora jugamos muy bien en la pista de fútbol sala al aire libre porque el suelo al ponerlo de césped nos permite correr muy bien. Se juega mejor a "un gol" o a "5 minutos". Está muy bien para venir con los amigos a jugar".



350 deportistas entrenan y compiten cada semana

Miguel Esteban cuenta con instalaciones y actividades deportivas suficientes para poder practicar diferentes disciplinas en el municipio. Dos pabellones, un gimnasio, una piscina climatizada, un campo de fútbol con césped artificial, pistas de tenis y pistas de pádel, son un reflejo de la importancia del deporte en el municipio y de la gran demanda existente, de ahí que la intención del Ayuntamiento sea seguir invirtiendo en instalaciones deportivas hasta conseguir una gran Ciudad Deportiva.

Unos 350 deportistas entrenan y compiten cada semana en el municipio. Destacadas son las diferentes Escuelas Deportivas de ajedrez, fútbol sala, tenis, baloncesto y fútbol, todas ellas gratuitas y cuyo objetivo es asegurar una buena cantera de

deportistas además de fomentar la práctica deportiva. Además, el Ayuntamiento aporta la equipación correspondiente a todos los niños que participan en esta actividad.

A ello, hay que sumar los equipos federados de baloncesto, masculino y femenino, y de fútbol, en categorías juvenil y primera autonómica, sin olvidar el deporte base donde se aglutinan 18 equipos compitiendo más otros 8 en fase de aprendizaje en distintos deportes.

Todo ello, hace que Miguel Esteban siga con el punto de mira puesto en el deporte de ejercitar el cuerpo e dar salud a la mente, mejorar las condiciones físicas y psíquicas, reforzar las relaciones sociales y, sobre todo, disfrutar.

Cerca de 150 personas hacen uso de la Piscina Climatizada de lunes a viernes

Los beneficios de la natación, también en invierno

Disfrutar en invierno de los beneficios de un deporte tan completo como la natación, ya es posible en Miguel Esteban. Y es que, la Piscina Climatizada construida por el Ayuntamiento se encuentra a pleno rendimiento desde el pasado mes de octubre.

Unas 150 personas, algunas de ellas de El Toboso o de La Puebla de Almoradiel, hacen uso de estas instalaciones, de lunes a viernes, para practicar deporte y disfrutar de su tiempo libre. Con la puesta en marcha de esta infraestructura deportiva y de los diferentes cursos y actividades que se imparten en sus instalaciones, se persigue ayudar a los niños a familiarizarse con el medio acuático y que los mayores realicen una actividad física muy beneficiosa para su salud.

Los martes y los jueves el monitor, Alberto Ortiz, se encarga de dar cursillos desde niños a jubilados. Pasando por edades los ejercicios van ganando en dificultad, se va conociendo la técnica y se va aumentando el nivel. Los más mayores hacen gimnasia acuática y los adultos practican aerobio, aquagym y otros ejercicios acuáticos. Los lunes, miércoles y viernes los usuarios pueden disfrutar del baño libre.



Una infraestructura de bajo coste

La Piscina Climatizada, un recurso muy demandado por los migueletes, se adapta a las necesidades de los vecinos de Miguel Esteban. Además, por sus dimensiones y características, es un servicio sostenible y de bajo coste para el Ayuntamiento y para los usuarios, ya que en su diseño se han tenido en cuenta criterios de eficacia en la gestión.

La piscina, construida junto a la Piscina Municipal de verano para aprovechar los mismos vestuarios y reducir gastos, ha supuesto una inversión de 300.000 euros, de los cuales el Ayuntamiento ha aportado el 80 por ciento mientras que el resto ha correspondido al Plan Director de Instalaciones Deportivas de la Junta de Comunidades.



JULIA CASAS

"Traigo a mi hija de 7 años, que viene dos veces por semana los martes y los jueves, porque la niña quería aprender a nadar y hemos visto muy buena esta oportunidad que nos ha dado el Ayuntamiento".

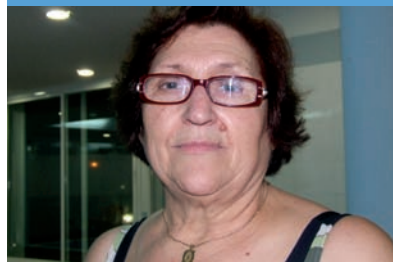

JACINTA TORRES

"Vengo a estos cursillos para mantenerme en forma y conservar por el mayor tiempo posible la salud que tengo y para ello hago ejercicio en la piscina dos horas por semana".

CARMEN EGIDO

"El precio que ha puesto el Ayuntamiento para asistir a los cursillos de natación es muy asequible para el bolsillo de los jubilados, pagamos 14 euros al mes que nos permiten ocho horas de ejercicio en el agua".

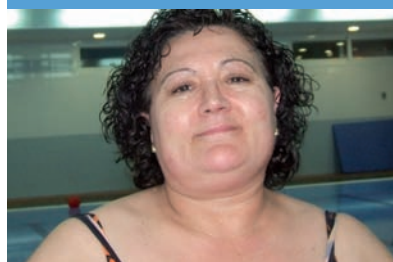
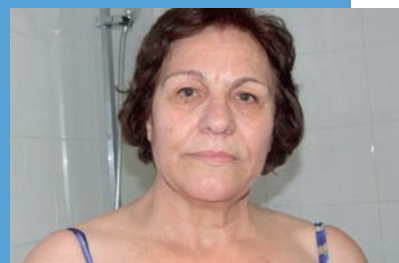

ENCARNACIÓN CASAS

"Venir a los cursillos de natación me está favoreciendo mucho porque me encuentro más ágil, han mejorado mis problemas cervicales y también los dolores en mis rodillas".



Expertos en atención a personas dependientes

Quince personas asisten al curso que se imparte en el Aula Homologada

Movilizar a un enfermo dependiente, vestirlo o ponerle el pañal, son algunas de las técnicas que el alumnado del Curso de Atención Sociosanitaria a Personas Dependientes en Instituciones aprenden y practican cada día. Un total de 14 mujeres y un hombre asisten a este curso que combina la teoría con la práctica y que servirá para aumentar las posibilidades de acceder al mercado laboral de todos los participantes.

Durante las 450 horas de duración de esta actividad formativa, los alumnos adquirirán conocimientos sobre los distintos tipos de personas dependien-

tes, ya sean mayores, enfermos mentales, discapacitados físicos, psíquicos o sensoriales, o bien enfermos crónicos "porque hay personas que desde que nacen tienen problemas y hay que saber atenderlos", señalaba la monitora del curso, Ana Isabel Pardo.

LOS ALUMNOS RECIBIRÁN UN CERTIFICADO DE PROFESIONALIDAD, IMPRESCINDIBLE PARA TRABAJAR EN INSTITUCIONES

Para ello, además de aprender todo lo relacionado con la normativa, la accesibilidad, la Ley de Dependencia o las ayudas

económicas y personales, los participantes en este curso también aprenden todo lo relacionado con la higiene y la alimentación de las personas dependientes, las posturas correctas, el manejo de la grúa, etc.

Este es el primer curso de este tipo que se realiza en Miguel Esteban y ha sido posible gracias al Ayuntamiento en el Centro de Día. Además del aula teórica, el curso cuenta con una sala dotada de camilla, grúa, silla de ruedas y un maniquí para practicar técnicas de movilidad. No obstante, el alumnado también realizará prácticas en una residencia.



GEMA JIMÉNEZ
"El curso me parece muy interesante y de gran utilidad. A mí me gusta mucho ayudar a las personas dependientes. Creo que puedo aportarles mucho y me gustaría trabajar en alguna residencia".



EMILIA MUÑOZ
"Tras cuidar a mi madre, me siento con la necesidad de atender a personas dependientes. He hecho prácticas en residencias y centros de discapacitados. Este curso es muy completo y estoy ampliando conocimientos".



ANA MARÍA PÉREZ
"Empecé a trabajar en ayuda a domicilio y quería aprender cosas para poder tratar adecuadamente a las personas mayores y a los discapacitados. Es importante para abrirse puertas en el mundo laboral".

Preparadas para trabajar

Un total de 50 mujeres han participado en el curso de auxiliar de geriatría desarrollado dentro del Programa Regional de Inserción Laboral (PRIS). Todas ellas realizaron prácticas en centros de Alcázar de San Juan y en domicilios de Miguel Esteban.



La Residencia, una de las más baratas de Castilla-La Mancha, se adapta a las necesidades del usuario

Nuestra Señora del Socorro espera nuevos residentes

Desde el pasado mes de septiembre Miguel Esteban cuenta con una Residencia de Mayores, una nueva infraestructura moderna, funcional y luminosa que supone un lugar idóneo para las personas de la tercera edad ya que reúne todas las garantías que pueden exigirse a un servicio de estas características.

En estos momentos, la Residencia 'Nuestra Señora del Socorro' atiende a seis usuarios aunque podría albergar a un total de cien, lo que supondría contratar a medio centenar de personas. Por ello, además de constituir un recurso muy importante desde el punto de vista asistencial, también supondrá un verdadero yacimiento de empleo.

Adaptarse a las necesidades del usuario es todo un lema en esta residencia. Un ejemplo es el servicio de cocina, donde se cuida al máximo cada detalle de la alimentación procurando servir una dieta sana que tenga muy en cuenta las peculiaridades de la salud de cada usuario.

Pero además, ofrece distintos tipos de estancias en virtud de las preferencias o necesidades de cada persona. Los usuarios podrán elegir entre una estancia completa, es decir, de forma

continuada; una estancia temporal, o lo que es lo mismo, alojarse en la residencia durante un tiempo determinado; o bien pasar el día en la Residencia y regresar a dormir a su domicilio, es decir, servicio de Centro de Día. Además, aquellos que lo necesiten podrán utilizar la Residencia para estancias de rehabilitación y potsoperatorio, es decir, en caso de que la persona haya sido sometida a una operación y sus familiares no puedan prestarle la atención necesaria durante su convalecencia.

En todos los casos, el usuario estará atendido por profesionales cualificados ya que la selección del personal se realiza con mucho esmero para garantizar una buena atención a las personas.

Además, la Residencia cuenta con un total de 58 habitaciones, la mayoría de las cuales son dobles pero también ofrece la oportunidad de elegir habitaciones individuales para preservar la intimidad del usuario.

La residencia ha sido construida por iniciativa privada y cuenta con unos precios competitivos que la hacen atractiva al bolsillo del residente. Según explicaron la directora del centro, María Isabel Mayoral y el gerente Cirilo Castañeda, se están cobrando 1.000

**CUANDO SE ENCUENTRE
A PLENO RENDIMIENTO,
TRABAJARÁN EN ELLA
MEDIO CENTENAR DE
PERSONAS**





Servicios que ofrece

- Comedor y cocina interna
- Enfermería
- Podología
- Peluquería
- Gimnasio
- Terapia ocupacional
- Estancia de rehabilitación y postoperatorio
- Estancias completas
- Centro de Día
- Estancias temporales

euros mensuales por estancia completa y si se prefiere el servicio de Centro de Día el precio que se establece es de 600 euros.

La directora María Isabel Mayoral indicó que se dispone de medios de transporte para trasladar a los residentes desde sus casas, tanto si residen en Miguel Esteban como si viven fuera de este municipio, para aquellas personas que utilicen el servicio

de Centro de Día.

El promotor privado, vecino de la localidad de Villafranca de los Caballeros y constructor de esta infraestructura social, Gregorio Talavera Guerrero, construyó el centro asistencial tras detectar la necesidad en la zona de centros residenciales a precios competitivos.

La residencia se está dando a conocer a

través de las nuevas tecnologías. Para ello, se está creando una página web, se ha incorporado el nombre y ubicación de la residencia a buscadores de residencias y redes sociales, se publicitará a través de folletos y de cuñas de radio, y se está estudiando darse a conocer en vallas publicitarias, pero sobre todo, dice la directora, "queremos que el bis a bis sea nuestra mejor propaganda".

¿Qué opinan los residentes?



HORTENSIO PANDURO

"Es la segunda vez que estoy en una residencia y en la que ahora me encuentro tiene unas cómodas instalaciones que me hacen sentirme a gusto".



PILAR PINTOR

"Las chicas son muy atentas, estupendas y la residencia es fabulosa, no había visto otra cosa igual, esto es como si fuera un palacio".



FRANCISCO ROMERO

"Estoy estupendamente, mejor no puede ser; la relación con los compañeros y el personal es muy agradable y cuando vas a comer no piensas que estás en una residencia parece que estás en un hotel".

¿Qué opina el personal de servicio?



PAULA JIMÉNEZ

Técnico en atención sociosanitaria. "Estoy viviendo una experiencia maravillosa porque estoy muy a gusto con el personal y con los residentes. Llevo poco tiempo trabajando pero el ambiente que he encontrado es muy agradable".



TAMARA SÁNCHEZ RODRÍGUEZ

Auxiliar administrativa. "De momento trabajamos muy relajadas porque no hay muchos residentes pero lo más importante es el apoyo que tenemos unos compañeros con otros".



MARI CARMEN LARA

Cocinera. "Tratamos la dieta de cada uno de los residentes y me preocupó mucho de cuidar las grasas o la sal, porque ante todo procuramos que haya una buena alimentación".



Representantes de 33 municipios participaron en la Elección de la Reina de la Mancha

La **belleza** volvió a darse cita en Miguel Esteban

El tradicional desfile de los participantes con sus respectivos alcaldes en la cuadragésima segunda edición de la Elección de La Reina de La Mancha ya auguraba que iba a ser una noche en la que se darían cita la belleza y la tradición manchega.

Coraje, esperanza y compromiso con el futuro son los valores que este certamen transmite a través de sus participantes, ya que ellas son la viva imagen de la mujer manchega. No se trata sólo de un certamen de belleza, sino de una tradición que se traduce en un hermanamiento entre los pueblos de la región, lo que une a estas localidades de una forma especial, ya que es un acto único.

CORAJE, ESPERANZA Y COMPROMISO CON EL FUTURO SON LOS VALORES QUE ESTE CERTAMEN TRANSMITE

Más de 3.500 personas siguieron este evento en el que participaron 33 reinas de pueblos de las provincias de Ciudad Real, Albacete, Cuenca y Toledo, proclamándose Reina de La Mancha Ana Coral Sánchez, natural de Socuéllamos, mientras que Teresa Manjavacas, de El Toboso, y Ruth Lara, de El Pedernoso, fueron elegidas Damas de Honor. En este mismo

acto también se coronó a la Reina de las Fiestas 2010 de Miguel Esteban, Pilar María Torrillas Lara, y se impuso la banda a su Dama de Honor, Ana María Ramírez Toledo.

El broche final de esta noche, en la que la belleza se encontraba en cada rincón, lo pusieron los fuegos artificiales que llenaron de luz y color el cielo de Miguel Esteban.

Miguel Esteban recibió la visita de arzobispo de Toledo

Desde los años 70 ningún arzobispo visitaba Miguel Esteban, y ésta era la primera vez que un arzobispo Primado de España visitaba nuestro municipio, por lo que la presencia de Don Braulio Rodríguez Plaza, arzobispo de Toledo, era muy esperada.

Rodríguez Plaza se interesó por los recursos del municipio en atención a las personas con necesidades especiales y las problemáticas sociales que puedan existir en el mismo. Además recorrió el colegio público 'Cervantes', el instituto de Enseñanza Secundaria Obligatoria 'Juan Patiño Torres', el Centro de Día y el Ayuntamiento, donde fue recibido por el alcalde y los miembros del equipo de gobierno. También visitó a algunos enfermos y se interesó por los servicios para inmigrantes con los que cuenta Miguel Esteban.





EL TEATRO DE PATIO, EN CONTACTO DIRECTO CON EL PÚBLICO, ES UNA DE SUS SEÑAS DE IDENTIDAD

Quince años **de escena en escena**

Durante este tiempo, el Taller de Teatro ha representado obras de teatro clásico, contemporáneo y hasta un auto sacramental

El Aula dramática del Ayuntamiento de Miguel Esteban cumple quince años. Durante este tiempo, el taller ha sabido cautivar a numerosas personas que han dado rienda suelta a su afición teatral, se han adentrado en el mundo de la interpretación y han puesto en escena algunas de las obras más vistas en telones de lujo acercando el teatro a todos los vecinos.

Así lo explicaba el director del Taller de Teatro, Joaquín Jiménez, quien en el año 1995 propuso al Ayuntamiento incluir un aula de teatro dentro del programa de actividades culturales del consistorio con el fin de ofrecer otra alternativa de ocio a los migueletes. La propuesta fue aceptada y en el verano de ese mismo año, ya se comenzó a trabajar con 'La zapatera prodigiosa', de Federico García Lorca.

Desde entonces, el taller ha sido muy fructífero y ha representado más de veinte obras de teatro clásico, contemporáneo y

Representaciones

Durante estos quince años, Federico García Lorca ha sido el autor más representado con la puesta en escena de 'La Zapatera Prodigiosa', 'Yerma', 'La Casa de Bernarda Alba' o 'Bodas de sangre'.

'Hoy es fiesta' e 'Historia de una escalera', de Buero Vallejo; 'Romance de lobos', de Valle Inclán; 'Una mujer sin importancia', de Óscar Wilde; 'Tres sombreros de copa' y 'Sublime decisión', de Miguel Mihura; 'Fuera de quicio', de José Luis Alonso de Santos; 'La malquerida', de Jacinto Benavente; 'Comedia del arte', de Carlo Goldoni; 'La vida en un hilo', de Edgar Neville; 'Atraco a las tres', de Pedro Marsó; y un auto sacramental interpretado en colaboración con las Cofradías de Semana Santa; completan el amplio y variado repertorio del Taller de Teatro.

hasta un auto sacramental. Y es que, no hay ningún género que se les resista. Comedia, melodrama e incluso entremeses han sido interpretados por niños y mayores, ya que el Aula Dramática está abierta a todos los públicos.

Este verano, para festejar el décimo quinto aniversario del Aula Dramática, el Taller de Teatro volvió a representar en el patio del Museo Etnográfico 'Casa del Tío Félix', la obra 'La Casa de Bernarda Alba', que consiguió un lleno absoluto superando incluso al de la primera vez que se representó.

Precisamente, el teatro de patio que se hace en verano en la Casa del Tío Félix es uno de los proyectos más interesantes del Aula Dramática ya que "se trabaja frente a un público muy limitado y en contacto muy directo con el mismo", explicaba Joaquín Jiménez, quien realizaba una valoración muy positiva de estos quince años "que han inyectado una buena dosis de autoestima a los actores aficionados".

Informáticos iniciados



Un total de 60 personas de todas las edades participaron en los cursos básicos gratuitos de iniciación a la informática que se han impartido en Miguel Esteban. Una forma sencilla de familiarizarse con las Nuevas Tecnologías.

Inglés sin problemas

Unas 70 personas de todas las edades participan en las clases de inglés puestas en marcha por el Ayuntamiento en colaboración con la asociación 'Get Brit!'. Niños, jóvenes y adultos se acercan, de forma lúdica y divertida, a un idioma muy necesario.



Guardería de vendimia



Un total de 37 niños, de 1 a 12 años, asistieron a la Guardería de Vendimia mientras sus padres participaban en la recogida de la uva. La principal novedad este año fue la ampliación del servicio a los domingos.

Día de la Infancia

Un cuentacuentos y un circuito de actividades fueron las herramientas utilizadas en el colegio público 'Miguel de Cervantes' para celebrar el Día de la Infancia y recordar los derechos del niño.



Feliz Aniversario



La Coral 'Mar de Vides' celebró su X Aniversario con una gala especial en el que sus miembros deleitaron al público con multitud de temas. En el acto, uno de los muchos conciertos ofrecidos durante el año, participó la 'Camerata Cervantes'.

Música y tradición

Los músicos miguelotes festejaron la festividad de Santa Cecilia con un magistral concierto que entusiasmó al público. Una cena de hermandad y la tradicional procesión completaron el homenaje a su patrona.



Sobradamente capacitados

Las Jornadas de Discapacidad organizadas por Servicios Sociales sirvieron para poner voz a un colectivo que demostró estar sobradamente capacitado. Una exposición, una mesa redonda y un videoforum fueron las actividades desarrolladas.

Las cargas familiares compartidas y la necesidad de servicios siguen siendo sus principales reivindicaciones

Trece años defendiendo a la mujer emprendedora

La asociación de mujeres emprendedoras de La Mancha, ubicada en Miguel Esteban, nació en el año 1997 con el objetivo de empujar a nivel regional a la mujer emprendedora, hacerle más fácil su camino, formarla y darle un merecido lugar en el mercado laboral. En sus orígenes, la asociación agrupó no sólo a mujeres de Miguel Esteban sino también de Quintanar de la Orden, El Toboso, Villa de Don Fadrique o La Puebla de Almoradiel, entre otros municipios.

"Esta asociación nació pensando en la mujer empresaria y en la mujer emprendedora. Por entonces, tan solo en Miguel Esteban, había más de cuarenta mujeres empresarias que necesitaban apoyo", dice la actual presidenta, Ángeles Mancebo, quien aseguraba que las principales dificultades que encontraban las mujeres empresarias y aquellas que querían emprender un negocio, así como las trabajadoras por cuenta ajena, eran las cargas familiares no compartidas y la necesidad de servicios municipales, tales como guarderías, comedores, ludotecas o centros de atención a mayores.

La asociación ha luchado por avanzar en la solución de estas dos necesidades y, en el caso de Miguel Esteban, el Ayuntamiento construyó una guardería tras solicitarla la asociación mediante una recogida de firmas. Entre los



AMPLIANDO SU ÁMBITO DE ACCIÓN, LA ASOCIACIÓN HA CONSTITUIDO UN GRUPO DE VOLUNTARIADO AMBIENTAL

logros de este colectivo se encuentran la canalización de ayudas para la mujer empresaria y emprendedora a través de la asociación; la realización de un estudio exhaustivo sobre las necesidades de la mujer empresaria y emprendedora, la organización de cursos de formación y la promoción en ferias, muestras sectoriales o jornadas.

Desde hace unos años participan como entidad social dentro del Grupo de Acción Local Dulcinea, donde su presidenta, Angeles Mancebo es un representante más de los ocho que componen la Junta Directiva de este grupo y quien eleva al grupo de acción local las sugerencias que proceden del mundo empresarial femenino.

Ampliando su ámbito de acción, la asociación de mujeres emprendedoras de 'La Mancha' ha constituido un grupo de voluntariado ambiental. Su objetivo ha sido sensibilizar a los visitantes de los Charcones de Miguel Esteban y del paraje de San Isidro, para que cuiden estos espacios naturales.

Los Charcones están declarados Reserva de la Biosfera de La Mancha Húmeda, por ello gracias a una subvención de la Junta de Comunidades, tanto en los Charcones como en San Isidro, el grupo de voluntariado de la asociación ha puesto medidas medioambientales como papeleras, contenedores y carteles, se han acondicionado observatorios o se han hecho analíticas del agua en las zonas de encharcamiento temporal frente a los Charcones, de gran valor por su biodiversidad.





Melchor, Gaspar y Baltasar serán recibidos en el Auditorio Municipal

Personajes de cuento acompañarán a los Reyes Magos

El Ayuntamiento de Miguel Esteban tiene todo preparado para recibir a Sus Majestades de Oriente. Melchor, Gaspar y Baltasar llegarán el día 5 de enero al municipio para cumplir con la tradición y agasajar con regalos a niños y mayores.

En esta ocasión, la Cabalgata estará dedicada al mundo de los cuentos, un motivo que impregnará las diferentes carrozas en las que se verán representados escenarios típicos de las historias infantiles como el bosque animado o el castillo, además de los propios libros.

En el desfile, los Reyes Magos estarán acompañados por unos 50

niños, de edades comprendidas entre los 4 y los 12 años, que darán vida a personajes de cuentos tradicionales y de Walt Disney. Además, la Reina y Dama de las Fiestas abrirán el desfile con una carroza especial relacionada con la temática de la Cabalgata.

En esta ocasión, los Reyes Magos serán recibidos en el Auditorio Municipal para evitar las inclemencias del tiempo. Allí, a partir de las seis y media de la tarde, comenzará la Pastorada y se les hará entrega de la llave de la ciudad. Tras ello, recorrerán la calle Santa Ana hasta llegar a la Iglesia.



Iluminación navideña más económica

El Ayuntamiento de Miguel Esteban ha decidido reducir la iluminación navideña para ahorrar energía y disminuir los costes del alumbrado público. En concreto, se han instalado un 25 por ciento menos de bombillas que el año pasado, se han encendido más tarde que otros años y se tienen menos horas.

El objetivo es mantener el espíritu navideño y favorecer al pequeño comercio miguelete sin olvidar los criterios de austeridad y control del gasto, necesarios en este tiempo de crisis.