

# Adjudicado el proyecto del **Centro de Salud**



Ya es realidad tras encargarse la  
redacción de la obra  
¡Los migueletes lo hemos conseguido!

El Ayuntamiento creará unos 40 empleos con las inversiones de este año .....p5  
Reina de La Mancha, solicitada su declaración como Fiesta de Interés Turístico .....p10  
Padre Joaquín Tébar, hijo predilecto de Miguel Esteban .....p11  
Homenaje a las primeras universitarias migueletas .....p14-15

# agenda:: miguel esteban

## teléfonos de interés

Ayuntamiento	925 17 23 61
Admón. de Hacienda	925 18 14 07
Ambulatorio Quintanar	925 18 07 79
Bomberos Villacañas	1006
Butano S.A.	925 18 07 40
Centro Enseñanza Secundaria	925 17 25 04
Centro Salud Quintanar	925 56 48 11
Colegio Público Cervantes	925 17 23 03
Consultorio Médico	925 17 20 15
Ludoteca	925 17 28 88
Cruz Roja	925 56 49 76
	925 18 09 05
Cooperativa Ntra. Sra. Del Carmen	925 17 20 12
Cooperativa San Isidro	925 17 20 40
Despacho Parroquial	925 17 20 09
Emergencias Generales CLM	112
Estación Autobuses Miguel Esteban	925 17 29 45
Estación de Servicio	925 56 70 61
Guardia Civil	925 17 20 06
Hogar del Jubilado	925 56 72 05
Hospital La Mancha (C. Alcázar)	926 55 12 82
Hospital Provincial de Toledo	925 25 93 50
Iberdrola	925 18 00 33
Instituto Nacional de Empleo	925 18 00 98
Instituto Nacional de Seguridad Social	925 18 01 20
Juzgado de Paz	925 17 23 29
Juzgado de Instrucción	925 56 46 98
OMIC	925 17 23 61
Policía Local	925 17 25 00
Protección Civil	925 17 20 15
SAMUR	925 25 39 00

# me::nº04

REVISTA DEL AYUNTAMIENTO DE MIGUEL ESTEBAN

EDITA:

Ayuntamiento de Miguel Esteban

DISEÑO Y MAQUETACIÓN:

Beta Comunicacion [www.beta.es](http://www.beta.es)

Impreso en España

Tirada: 2200 ejemplares

Depósito legal: SE-6586-06

## horarios de autobuses

Miguel Esteban – Alcázar de San Juan
7,50 – 8,45 – 9,05 – 10,15 – 14,30 – 16,30
Miguel Esteban – Quintanar
8,30 – 9,45 – 12,50 – 15,20 – 18,50
Miguel Esteban – Madrid
4,45 – 5,45 – 12,45 – 17,30

## horarios de edificios municipales

Ayuntamiento
De 8,00 a 15,00 horas
Centro Multifuncional
De 8,00 a 22,00 horas
Biblioteca
De 9,00 a 14,00 horas
Centro de Salud
De 8,00 a 15,00 horas
Gimnasio
De 17,30 a 22,30 horas

## horario de servicios municipales

Centro de Atención a la Infancia
De 9,00 a 14,00 horas
Ludoteca
De invierno: 16,30 a 20,00 horas
De verano: 10,30 a 13,00 horas
Centro de Día
De 10,00 a 14,00 horas
De 16,00 a 22,00 horas

## SERVICIOS SOCIALES

Taller de estimulación psicomotriz
Grupo 1: Lunes y Miércoles. De 11a 12 h.
Grupo 2: Martes y Jueves. De 11 a 12 h.
Grupo 3: Lunes y Miércoles. De 12 a 13 h.
Taller discapitados
Miércoles, Jueves y Viernes. De 17'30 a 19'30 h.
Taller de apoyo escolar
Martes, Miércoles y Jueves. De 15'30 a 16'30 h.



# sumario: miguel esteban



**04**  
Obras en las calles Santa Ana y Costeras

**06**  
Congelados los impuestos Municipales

**07**  
Presupuesto inversor y social

**08**  
Inaugurado el Punto Limpio de Miguel Esteban

**09**  
Un parque para todos los migueletes

**16-17**  
Los mayores se ejercitan

**18-19**  
Césped artificial, pasión por el fútbol

**21**  
Ludoteca Municipal

**23**  
Coral Polifónica 'Mar de Vides'

## Nuevos proyectos, y el Centro de Salud

A pesar de la grave crisis económica que afecta a toda España; los criterios de prudencia, de realismo y de control del gasto aplicados siempre por este Ayuntamiento nos van a permitir que, durante el año 2010, sigamos desarrollando importantes inversiones en infraestructuras para mejorar nuestro pueblo y la calidad de vida de los migueletes, así como vamos a mantener e incluso incrementar en algunos casos las partidas sociales, para prestar servicios a todos los habitantes y ayudar a quien más lo necesita.

Son varias las medidas que ya pusimos en marcha a finales de 2008 y que acentuamos en este año 2010. Entre ellas destaca la congelación de todos los impuestos que dependen del Ayuntamiento, que ya eran de los más bajos de la región. Consideramos, y sobre todo en época de crisis, que donde debe estar el dinero es en el bolsillo de los ciudadanos, en las empresas, para que sean ellos quienes mejor lo destinen según sus

necesidades.

Junto a ello, este año vamos a desarrollar importantes obras e infraestructuras, que tienen dos objetivos fundamentales: mejorar nuestro pueblo y sus servicios para los migueletes, y contribuir a dinamizar la economía local y a mantener y generar puestos de trabajo.

Entre los proyectos de este año se encuentran el acondicionamiento de la calle Santa Ana en su segunda fase; la mejora de caminos rurales; las mejoras en la red de saneamiento, abastecimiento de agua y pavimentación; la segunda fase de la estación de rebombeo; la ampliación del cementerio municipal; la ampliación del personal del Servicio de Ayuda a Domicilio; o la mejora del Parque del Socorro y otras zonas verdes.

Por último quiero destacar otro gran proyecto que hemos conseguido los migueletes: el Centro de Salud, cuya redacción del pro-

yecto definitivo ya ha sido adjudicado. Han sido muchas las reuniones, los viajes a Toledo, las gestiones realizadas por este Ayuntamiento para que finalmente nuestro pueblo tenga un gran Centro de Salud, en los terrenos ya cedidos por el Ayuntamiento, con el que se van a mejorar las prestaciones sanitarias para todos nuestros vecinos. Y en este proyecto también ha sido decisivo el apoyo de los migueletes, quienes mayoritariamente lo solicitaron con su firma.

Y esta es la dinámica que vamos a seguir en el Ayuntamiento, trabajaremos y nos esforzaremos aún más para seguir mejorando nuestro pueblo y los servicios para los migueletes, y también solicitaremos a otras administraciones lo que nos corresponde y nuestros vecinos merecen.

Pedro Casas Jiménez  
Alcalde de Miguel Esteban

# La calle Costeras adquiere forma de Avenida

Las obras de urbanización y remodelación están a punto de finalizar

La calle Costeras ofrece una nueva, moderna y atractiva imagen. Aunque las obras aún no han finalizado (puesto que el tiempo ha impedido que pueda pavimentarse), el cambio es espectacular y ya luce como una de las grandes avenidas del municipio.

La actuación llevada a cabo en esta vía, en la que se han invertido unos 300.000 euros, ha consistido en la ampliación del ancho de la calle, la dotación de servicios de los que carecía y la mejora de los ya existentes, ya que se ha instalado red de agua y alcantarillado y se han realizado las canalizaciones de telefonía y alumbrado público.

Asimismo, se han construido Acerados accesibles con una barandilla protectora, se han plantado árboles y se han colocado farolas y mobiliario urbano, además de habilitarse una zona de aparcamiento. En breve, se procederá a la pavimentación y adoquinado de esta vía que ofrece la imagen de un pueblo que mira hacia el futuro y que agilizará la entrada a Miguel Esteban desde la carretera de El Toboso.



# Adjudicada la segunda fase de las obras de la calle Santa Ana

Los trabajos comenzarán después de Semana Santa para no impedir el paso de las procesiones



La segunda fase de las obras de acondicionamiento de la calle Santa Ana, que comprende el tramo comprendido entre la calle Calvo Sotelo y el Parque Nuestra Señora del Socorro, ya ha sido adjudicada.

Las obras, que comenzarán después de Semana Santa para no interrumpir el paso de las procesiones, permitirán la eliminación de las barreras arquitectónicas con la creación de una plataforma única que facilitará el tránsito de las personas con movilidad reducida. Además, se instalarán nuevas canalizaciones de agua, telefonía y electricidad y se dotará de mobiliario urbano similar al ubicado en el primer tramo de la calle.

Con esta actuación, en la que se invertirán 460.000 euros financiados por Ayuntamiento, Ministerio de Asuntos Sociales y Fundación ONCE, se completará la remodelación de la espina dorsal de Miguel Esteban.

En infraestructuras y servicios que beneficiarán a todos los miguelletes

# Los proyectos impulsados por el Ayuntamiento crearán unos cuarenta puestos de trabajo

## Principales proyectos 2010

- Instalaciones deportivas (pistas de pádel, césped artificial para las pistas polideportivas y nueva superficie para las zonas de tierra del Complejo Deportivo)
- Segunda fase de la Estación de Rebombeo
- Mejoras en la red de saneamiento
- Mejora del alumbrado público
- Reforma de la calle Santa Ana
- Acondicionamiento del Parque del Socorro
- Mejora de caminos rurales
- Ampliación del cementerio municipal
- Wifi social

Las nuevas tecnologías, el medio ambiente, el deporte y la mejora de los servicios existentes centrarán los proyectos que se llevarán a cabo en Miguel Esteban durante este año 2010 diseñados por el Ayuntamiento, unos proyectos en los que se invertirán

**SERVICIOS, DEPORTE, MEDIO AMBIENTE Y NUEVAS TECNOLOGÍAS, SON ALGUNAS DE LAS ÁREAS DONDE SE ACTUARÁ**

cerca de un millón de euros, que generarán unos 30 ó 40 empleos en su ejecución y que, una vez finalizados, redundarán en beneficio para todos los miguelletes.

Una de las actuaciones que se desarrollarán en los próximos meses es la adecuación y mejora de las instalaciones deportivas, en las que se invertirán 270.000 euros, para construir pistas de pádel, dotar de césped artificial a las pistas deportivas y acondi-

cionar las zonas de tierra que existen en el Complejo Deportivo mediante aglomerado o cemento pulido.

También se acometerá la segunda fase de la Estación de Rebombeo y se llevarán a cabo mejoras en la red de saneamiento, abastecimiento de agua y pavimentación, para lo que se destinarán 225.000 euros. Del mismo modo, se invertirán 151.000 euros en la segunda fase del Plan de Mejora y Ahorro Energético del Alumbrado Público en el casco urbano mediante la sustitución de bombillas y cuadros eléctricos por otros de menos consumo.

La reforma de la calle Santa Ana, las mejoras en el Parque del Socorro, la ampliación del Cementerio Municipal, la mejora de caminos rurales, la dotación de las infraestructuras inalámbricas necesarias para conectar las dependencias municipales a la red Wi-fi y la instalación del wi-fi social para que los vecinos de Miguel Esteban puedan acceder a Internet con un coste mínimo para ellos, son otros proyectos que se llevarán a cabo además de la instalación de contenedores soterrados en la zona del Parque Municipal.



## Apertura de la piscina climatizada

Con motivo de las fiestas de Semana Santa, el Ayuntamiento tiene previsto la celebración de unas jornadas de puertas abiertas en la piscina climatizada, para que todos los miguelletes puedan conocerla, y así dar paso a su apertura. Miguel Esteban se convertirá en uno de los pocos pueblos de sus características en toda España en tener siempre abierta una piscina para sus habitantes

# El Ayuntamiento congela, por segundo año consecutivo, los impuestos y las tasas municipales

También mantiene las bonificaciones y crea nuevas exenciones fiscales, con el objetivo de aminorar los efectos de la crisis



## La Ley de Haciendas Locales obliga al Ayuntamiento a aumentar el tipo impositivo del IBI

Aunque la intención del Ayuntamiento era mantener congelado el tipo impositivo del IBI de urbana en el 0,38 por ciento lo que lo sitúa en uno de los más bajos de España, esto no ha sido posible. La Ley de Haciendas Locales ha obligado al consistorio a aplicar el coeficiente mínimo, que supone un 0,40 por ciento.

Con el objetivo de no agravar la situación que están viviendo muchas familias y empresas migueletas a consecuencia de la crisis económica que afecta a todo el país, el Ayuntamiento decidió congelar, por segundo año consecutivo, todos los impuestos y las tasas municipales para el año 2010, además de mantener las bonificaciones para las familias numerosas y para las personas con rentas más bajas y crear nuevas exenciones fiscales.

En este sentido, cabe destacar que el IBI tanto de rústica como de urbana se encuentra entre los más bajos de España y que Miguel Esteban es uno de los pocos pueblos que no cuenta con impuestos de plusvalías. Asimismo, los impuestos de vehículos y de construcciones continúan congelados este año a pesar de ser muy bajos.

En cuanto a las tasas, el Ayuntamiento mantiene congeladas las licencias de apertura de establecimientos, expedición de documentos administrativos o el uso de instalaciones deportivas y tampoco se incrementará el precio de la recogida de basura (a pesar de aumentarse los servicios con la puesta en marcha del punto limpio) o del suministro del agua "porque en caso de que las Mancomunidades que gestionan estos servicios decidiesen aumentar el precio, el Ayuntamiento financiaría la diferencia por lo que los vecinos seguirán pagando lo mismo en sus recibos", indicaba el alcalde.

Del mismo modo, se mantienen todas las bonificaciones aprobadas el año pasado para las familias numerosas en instalaciones deportivas, en el Centro de Atención a la Infancia, en la Ludoteca Municipal y en la Escuela de Música, y se incorpora una bonificación del 20 por ciento en las tasas relacionadas con servicios sociales para las personas cuya renta se encuentre por debajo del umbral de la pobreza. También se bonificará con un 20 por ciento en la licencia de obra a aquellas personas que en casas de nueva construcción doten a su fachada del tipismo manchego.



# Servicios sociales, inversiones y políticas de empleo, pilares del presupuesto municipal para 2010

El montante total supera los 3,8 millones de euros e incluye importantes mejoras sociales

Conseguir que Miguel Esteban siga creciendo, que los ciudadanos continúen recibiendo unos servicios de calidad y fomentar el empleo, son los principales pilares sobre los que se sustenta el Presupuesto Municipal del Ayuntamiento de Miguel Esteban para el año 2010, un presupuesto que supera los 3,8 millones de euros y que es "muy realista y sensible con la situación actual", tal y como explicaba el alcalde Pedro Casas, quien aseguraba que dentro del Presupuesto habrá una partida para crear algún Plan de Empleo Local "puesto que las ayudas de otras administraciones son insuficientes y una de las principales preocupaciones de este equipo de gobierno es generar empleo a pesar de que las políticas de empleo no son competencia del Ayuntamiento".

El capítulo que más se ha incrementado en las cuentas municipales para el presente ejercicio es la destinada a Servicios Sociales, que asciende a 870.000 euros, lo que supone un incremento del 5 por ciento respecto al año 2009. Con este aumento, se pretende potenciar servicios como las Comidas Domiciliarias o la peluquería del Centro de

Día, además de incrementar el personal del Servicio de Ayuda a Domicilio y ayudar a los más necesitados.

Por otra parte, ante el recorte del 40 por ciento de los fondos del PRIS por parte de la Junta de Comunidades, el Ayuntamiento va a asumir este proyecto y lo va a financiar con

---

**LA POLÍTICA DE AUSTERIDAD Y EL RIGOR PRESUPUESTARIO, HACEN QUE LA DEUDA MUNICIPAL SEA NULA**

---

fondos propios para que todos los beneficiarios del PRIS puedan seguir beneficiándose de este programa.

El capítulo de inversiones, con 467.000 euros, lo que representa un 12,27 por ciento del total de presupuesto, vuelve a ser uno de los más importantes "porque es la única

forma de garantizar el desarrollo de nuestro pueblo y una alternativa para generar empleo". No obstante, la inversión total para el año 2010 en Miguel Esteban superará con creces el millón de euros ya que a la cantidad del presupuesto municipal hay que añadir el dinero correspondiente al segundo Plan E y los convenios que previsiblemente se firmarán con otros organismos y que no han sido incluidos en las cuentas municipales. Este esfuerzo en inversión permitirá llevar a cabo proyectos importantes como la finalización de la reforma de la calle Santa Ana, la segunda fase de la Estación de Rebombeo, mejoras en la red de saneamiento y abastecimiento de agua, o el acondicionamiento del Parque Nuestra Señora del Socorro, entre otras.

Educación y Cultura son capítulos que se mantienen o que suben ligeramente mientras que Festejos ha disminuido algo. Lo que no cambia es la deuda municipal que sigue siendo nula. La política de austeridad y el rigor presupuestario que lleva a cabo el equipo de gobierno convierten a Miguel Esteban en uno de los pocos pueblos sin endeudamiento.

# Punto limpio: una herramienta al servicio del medio ambiente

Esta infraestructura cuenta con diferentes contenedores para depositar residuos de distinto tipo y favorecer su posterior reciclaje



Contribuir a la mejora y conservación del medio ambiente además de hacer más fácil la vida a todos los vecinos que reciclan en sus hogares, son los objetivos perseguidos con la apertura del Punto Limpio, una nueva infraestructura con la cual Miguel Esteban se adapta a la normativa vigente y ofrece un nuevo servicio a los ciudadanos.

El punto limpio cuenta con cinco grandes contenedores para el reciclaje de papel y cartón, colchones y muebles de goma espuma, chatarra y electrodomésticos, maderas y muebles, y escombros de obra menor. Además, dispone de otros contenedores más pequeños en los que se pueden depositar aerosoles, baterías, cartuchos de tinta y toners, fluorescentes y bombillas, pilas, vidrio, plástico, ropa y aceites vegetales.

Desde que abrió sus puertas, una media de cuatro personas acude diariamente a esta

instalación para depositar sus residuos, una cifra que debería incrementarse ya que el volumen de residuos que produce un municipio como Miguel Esteban es bastante grande.

Lo que más se deposita para su posterior reciclaje es el cartón, el plástico y los fluorescentes, siendo el colectivo de jóvenes los más

## LOS JÓVENES SON EL COLECTIVO QUE MÁS RECICLA

concienciados y quienes más hacen uso de esta infraestructura que es atendida por una persona que, a la vez, ayuda y explica a los usuarios cómo y dónde debe depositarse cada residuo.

El Punto Limpio, acometido por el

Ayuntamiento y Comsermancha, es la primera instalación de este tipo con cerramiento perimetral completo y forma parte de las políticas medioambientales que desarrolla el equipo de gobierno como son el soterramiento de contenedores, la creación de nuevas zonas verdes y parques municipales, o la plantación de centenares de árboles en todo el municipio.

Esta infraestructura, que permanece abierta de lunes a viernes en horario de 9,00 a 13,30 horas y de 16,00 a 18,30 horas, cuenta con una rampa para facilitar el acceso de vehículos y el depósito de objetos voluminosos. No obstante, el Ayuntamiento también dispone de un servicio de recogida de enseres a domicilio para lo cual tan sólo es necesario llamar al Ayuntamiento y los operarios municipales se encargarán de recoger los objetos voluminosos.





# En marcha las obras de acondicionamiento del Parque Municipal

Nuevos paseos, mejor iluminación y mobiliario urbano, y la plantación de árboles que precisen menos agua, son algunas de las actuaciones que se acometerán

El Parque Municipal 'Nuestra Señora del Socorro' está siendo objeto de una importante remodelación que mejorará su imagen y potenciará su función como lugar de ocio, paseo y esparcimiento para el conjunto de la población.

Las obras contemplan la creación de nuevos paseos y el traslado del área de juego infantil a un lugar más próximo al tramo peatonalizado de la calle San Antón para que los padres puedan estar más cerca de sus hijos cuando se sientan en las terrazas de la zona. El nuevo espacio infantil contará con más juegos y con superficie de caucho.

Del mismo modo, se cuadruplicará el número de árboles en este pulmón verde del municipio, ya que se van a plantar un total de 38. Además, se sustituirán una decena de árboles que, según los informes elaborados por los técnicos de la Diputación Provincial, se encontraban enfermos o secos, lo que constituía un peligro para los niños y mayores que frecuentan el Parque dado que podían precipitarse contra el suelo por dicho deterioro.

Los nuevos árboles se adaptarán mejor al clima de La Mancha y necesitarán menos riego por lo que se ahorrará agua, un aspecto que también contribuye a la mejora y conservación del medio ambiente. Asimismo, se plantarán otras variedades de plantas ornamentales y arbustos que embellecerán este emblemático Parque que acoge numerosos eventos sociales y culturales.

El proyecto de acondicionamiento también incluye la instalación de más farolas para mejorar la iluminación y la ubicación de nuevos bancos y papeleras.

**EL NÚMERO DE ÁRBOLES SE CUADRUPPLICARÁN Y SERÁN ESPECIES QUE SE ADAPTEN AL CLIMA Y QUE NECESITEN MENOS RIEGO**



# La elección de la Reina de La Mancha debe ser **fiesta de interés turístico regional**



CADA AÑO, UNAS  
3.000 PERSONAS  
ASISTEN A  
ESTE EVENTO

El Ayuntamiento ya ha aprobado todo el expediente y lo ha remitido a la Delegación Provincial de Turismo

El Acto de Elección de la Reina de la Mancha es una de las fiestas más importantes del calendario miguelete y una de las señas de identidad del municipio. Cada año, este evento congrega a unas 3.000 personas que asisten para presenciar en primera persona este evento que cuenta con la participación de más de una treintena de localidades de toda la región y que constituye un homenaje a la mujer manchega, una exaltación de sus virtudes y valores, y un acto que sirve para hermanar a los pueblos vecinos y crear comarca.

La envergadura que ha adquirido esta fiesta única en el mundo, que fue iniciada por un grupo de jóvenes entusiastas hace más de 40 años, es indiscutible pero el Ayuntamiento quiere ir más allá y conseguir que sea declarada de Interés Turístico Regional porque "supon-

dría el empujón definitivo para situarla en el lugar que se merece, apoyarla y promocionarla, además de respaldar la labor que se está llevando a cabo desde el consistorio para mantener, poner en valor y promocionar nuestras principales tradiciones", indicaba el alcalde Pedro Casas.

Para ello, durante dos años, técnicos del Ayuntamiento se han encargado de recopilar toda la información necesaria para completar el grueso expediente y remitirlo a la delegación provincial de la Consejería de Cultura, Turismo y Artesanía.

El próximo mes de septiembre, la Elección de la Reina de la Mancha cumplirá su cuadragésimo segunda edición y, tal vez, con un poco de suerte, lo haga como Fiesta de Interés Turístico Regional.

# El padre **Joaquín Tébar**, hijo predilecto de Miguel Esteban

Una de las principales calles del municipio llevará el nombre de este misionero

SU FIGURA SERÁ RECORDADA EN EL HOMENAJE QUE EL AYUNTAMIENTO LE RENDIRÁ EL PRÓXIMO 18 DE ABRIL

Hace algo más de un año, el sacerdote y misionero miguelete, Joaquín Tébar, falleció a consecuencia de un accidente de tráfico. Su muerte causó una gran conmoción en Miguel Esteban y toda la población lamentó la pérdida de este franciscano que dedicó más de 40 años de su vida a trabajar por los más desfavorecidos en Mato Grosso, una de las regiones más pobres de Brasil.

Por ello, el Ayuntamiento ha querido reconocer la gran labor del Padre Joaquín nombrándolo Hijo Predilecto de Miguel Esteban y poniendo su nombre a una de las calles principales del municipio, donde vivía junto a su hermana cuando visitaba su localidad natal.

Además, el próximo 18 de abril, la figura de Joaquín Tébar será recordada en un acto homenaje en memoria de este miguelete que ha dejado una huella imborrable en sus paisanos como ejemplo de solidaridad y dedicación a los demás. Y es que, entre otros logros, el Padre Joaquín construyó colegios, una casa de acogida para los niños de la calle y un comedor donde repartía comidas diarias para un millar de personas.



## Apoyo a las **asociaciones musicales**



Con el objetivo de promover la cultura a través del fomento de actividades culturales y musicales, el Ayuntamiento ha firmado dos convenios de colaboración con la Asociación Cultural Recreativa 'Santa Cecilia' y con la Coral Polifónica 'Mar de Vides'. El importe total de los dos convenios asciende a 31.200 euros, una cantidad que financiará las actuaciones, conciertos, pasacalles y otras actividades que ambas formaciones llevan a cabo durante todo el año.

Tanto la Banda de Música (que recibirá 24.400 euros) como la Coral Polifónica (a la que se destinan 6.800 euros) tienen un peso muy importante dentro de la agenda cultural y festiva de Miguel Esteban, además de ser una parte fundamental en algunas tradiciones y costumbres como la Jota Pujada.

# Miguel Esteban consigue el demandado Centro de Salud

Se construirá en los terrenos cedidos por el Ayuntamiento y la redacción del proyecto ya ha sido adjudicada



**El Centro de Salud ya es una realidad** y Miguel Esteban contará definitivamente con esta nueva infraestructura sanitaria sumamente necesaria para atender las demandas de los ciudadanos.

Hace unas semanas se adjudicaba la redacción del proyecto y la dirección de obras de este nuevo centro sanitario que se levantará en una parcela de 2.800 metros cuadrados, cedida por el Ayuntamiento y situada entre las calles Camilo José Cela, Yelmo de Mambriño y General Moscardó.

Según el Plan Funcional diseñado por el Servicio de Salud de Castilla-La Mancha, el Centro de Salud de Miguel Esteban dispondrá de una superficie construida de más de 2.000 metros cuadrados y contará con cuatro consultas de Medicina General, otras tantas de Enfermería y dos salas de curas, además de zona de extracciones y recogida de muestras. Asimismo, habrá una consulta de Pediatría con su correspondiente consulta de enfermería y una sala de curas específica para esta área.

Junto a las zonas comunes, salas de espera, aseos y almacenes, el centro también dispondrá de espacios para unidades de apoyo como son los servicios de Matrona, Odontología, Trabajo Social y Salud Pública, a lo que hay que añadir un área de Rehabilitación con zona de consulta, sala de cinesiterapia y zona de boxes que permitirá la aplicación de terapias mediante aparatos eléctricos.

Un área de Urgencias, área de Dirección y Docencia, y una zona de servicios generales con espacio de residencia para los trabajadores de guardia, completan el proyecto de este Centro de Salud que atenderá a las poblaciones de Miguel Esteban y El Toboso, y que sustituirá al actual consultorio médico instalado en el Centro Multifuncional.

**CONTARÁ CON MÁS DE 2.000 METROS CUADRADOS CONSTRUIDOS E INCORPORA NUEVOS SERVICIOS**

## Fechas clave

- **Año 2004:** el alcalde realiza las primeras gestiones para conseguir un Centro de Salud para Miguel Esteban.
- **Octubre de 2005:** El Pleno del Ayuntamiento aprueba una moción del PP que solicita a la Junta la construcción de un Centro de Salud en Miguel Esteban
- **Enero de 2006:** El alcalde se reúne con el consejero de Sanidad y le vuelve a solicitar la construcción del Centro de Salud en Miguel Esteban.
- El alcalde registra en la Consejería de Sanidad las 4.000 firmas recogidas solicitando el Centro de Salud.
- **FEBRERO DE 2008:** El alcalde consigue el compromiso del consejero de Sanidad para que Miguel Esteban tenga Centro de Salud.
- **DICIEMBRE DE 2008:** El Ayuntamiento aprueba en pleno la cesión de los terrenos donde se construirá el Centro de Salud.
- **JULIO DE 2009:** Los técnicos realizan el estudio geotécnico de los terrenos.
- **FEBRERO DE 2010:** Aprobada la adjudicación definitiva de la redacción del proyecto de las obras

## Opinión

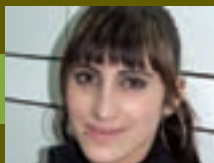

### YAIZA CARRERO:

"Me parece muy bien que Miguel Esteban vaya a contar con Centro de Salud porque así no tendremos que depender de que alguien con coche o una ambulancia nos lleve a Quintanar por la tarde o los fines de semana".



### CARMEN EJIDO:

"A mí me parece muy bien porque no tenemos coche. Ahora mismo sólo tenemos consultas por la mañana y análisis pero si nos pasa algo por la tarde tenemos que ir hasta Quintanar o a Alcázar".



### RUPERTO PATIÑO:

"Todo lo que sea mejoría, está bien. Para la Juventud puede dar puestos de trabajo y además podemos quedarnos en el pueblo para ser atendidos a cualquier hora".

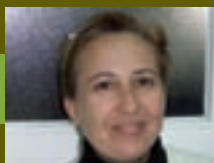

### SOCORRO MARTÍNEZ:

"A mí me parece muy bien porque es muy bueno para el pueblo. Es necesario y beneficioso porque este pueblo ya es muy grande y hay mucha demanda. Además, ir a Quintanar es una dificultad para las personas que no tienen coche".

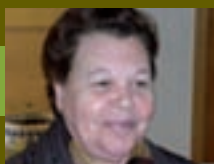

### ENCARNACION CARAVACA:

"Lo que sea para mejorar, mejor que mejor. A mí personalmente me va a pillar más lejos que este, pero por lo menos no tendremos que ir a Quintanar".

## Una reivindicación necesaria

En el año 2004, el alcalde emprendió las primeras gestiones para convencer a las autoridades sanitarias de la región para construir un Centro de Salud en nuestro pueblo, porque la atención sanitaria no era la idónea. Asimismo los migueletes también compartieron este mismo planteamiento y, desde entonces, se sucedieron las gestiones del equipo de gobierno y las movilizaciones ciudadanas para conseguir el tan ansiado Centro de Salud. En los últimos años, el alcalde se ha reunido en diferentes ocasiones con responsables de la Junta de Comunidades y del SESCAM para solicitarles la creación de este servicio en Miguel Esteban, que también fue solicitado por el Pleno del Ayuntamiento a instancias del Grupo Municipal Popular.

Por su parte, el miguelete fallecido Amable Caballero iniciaba una campaña de recogida de firmas, que fue secundada por más de 4.000 personas quienes estamparon su rúbrica en un documento solicitando la construcción del Centro de Salud, documento que el propio alcalde presentó en el año 2006 al entonces consejero de Sanidad.

## "Ha sido un proyecto común"

La adjudicación definitiva de la redacción del proyecto del nuevo Centro de Salud produjo una gran satisfacción al alcalde miguelete. Pedro Casas aseguraba que "con este trámite, hemos dado un nuevo paso y un paso muy firme para que los migueletes tengamos una infraestructura sanitaria a la altura de Miguel Esteban" y recordaba que "el Centro de Salud ha sido un proyecto común tanto del Ayuntamiento como de todos los vecinos del municipio ya que unos y otros hemos colaborado y luchado para conseguir esta reivindicación histórica" a la vez que añadía que "la insistencia del equipo de gobierno y de todos los migueletes ha hecho que el gobierno regional escuche esta demanda necesaria y muy justificada".

Casas aseguraba que el Centro de Salud mejorará la atención sanitaria de los ciudadanos, que hasta el momento, "son atendidos en un consultorio médico propiedad del Ayuntamiento y cuyos costes también paga el Ayuntamiento, algo inverosímil en los tiempos que corren" y apuntaba que "los migueletes ahorraremos mucho tiempo en desplazamientos porque en la actualidad la asistencia sanitaria que recibimos en Miguel Esteban es muy básica y, en casos de urgencia tenemos que desplazarnos a Quintanar de la Orden".



En el tradicional Homenaje a la Mujer Migueleta organizado por el Ayuntamiento

## Miguel Esteban homenajeó a una quincena de **mujeres pioneras** en completar **Estudios Superiores**

**Decididas, adelantadas a su época,** constantes y luchadoras. Así son las quince mujeres tituladas universitarias que, este año, recibieron el merecido y emotivo Homenaje a la Mujer Migueleta, un acto con el que el Ayuntamiento reconoce el esfuerzo y la valía de las mujeres de Miguel Esteban. En esta ocasión, las destinatarias de tal reconocimiento fueron algunas de las primeras mujeres que, en una época difícil y complicada, se negaron a aceptar el rol que la sociedad les imponía, decidieron realizar estudios superiores y formarse para poder desempeñar un trabajo en diferentes campos.

Diplomadas en Magisterio y en Enfermería o licenciadas en Física, Química, Farmacia, Filología Hispánica e Ingeniería

Informática, las homenajeadas fueron pioneras y abrieron el camino a mujeres de generaciones posteriores.

Mercedes Patiño Almarza, Mari Paz Lara Carreras, Virginidad Torres Argumánez, María Concepción Villaseñor Lara, María José Sánchez, Dolores Rescalvo Patiño, Rita Salustiana Torrillas Almenara, Josefina Rescalvo Ramos, María Vicenta García Martínez, Mari Carmen Yébenes Jiménez, Pilar García Martínez, Miguela Torrillas Lara, Vicenta Torres Carriazo, Margarita Irene Cantos Morales y Pilar Prieto Santos, recibieron su correspondiente galardón de manos del alcalde, Pedro Casas, y de la diputada provincial y alcaldesa de Guadamur, Sagrario Gutiérrez, quien asistió como invitada a este acto.

---

**LAS HOMENAJEADAS SE NEGARON A ACEPTAR EL ROL QUE LA SOCIEDAD LES IMPONÍA Y ABRIERON EL CAMINO A MUJERES DE GENERACIONES POSTERIORES**

---

## “Un ejemplo a seguir”

El alcalde Miguel Esteban, que felicitó a las homenajeadas y al resto de mujeres migueletas por haber contribuido al desarrollo del municipio, calificó a las tituladas universitarias como “un ejemplo a seguir” y alabó la decisión que les llevó a “romper estereotipos, a superar obstáculos y a acceder

al derecho de la Educación y a un mundo, como es el universitario, que durante muchos años estuvo vetado para las mujeres”.

Pedro Casas también tuvo palabras de recuerdo para los padres y madres, de quienes dijo “fueron un tanto visionarios, miraron más allá y decidieron

que valía la pena enviar a sus hijas a la Universidad” aunque recordó que aún existen algunos obstáculos que impiden que la igualdad entre hombres y mujeres sea total como la tasa de paro femenino, la desigualdad salarial o la violencia de género “una lacra que debemos erradicar cuanto antes”.

# La primera directora del Colegio Cervantes, entre las homenajeadas

**Mercedes Patiño**, primera mujer directora del Colegio Público 'Cervantes', tomó la palabra para hablar de su propia experiencia y de cómo la mujer ha ido ganando terreno y consiguiendo derechos antes inimaginables como votar, tener opinión propia, caminar solas, ir en bici, llevar pantalón, trabajar y, por supuesto, estudiar.

Patiño recordó que las mujeres llevan luchando algo más de un siglo para obtener "la igualdad, el respeto y los derechos que se merecen" y que "el valor de las personas no se mide por el sexo". La homenajeadada resaltó que "ahora, el acceso a la cultura es más fácil".



## Opinión



### VIRGINIDAD TORRES:

"El homenaje me parece muy bien y me ha hecho ilusión. En mi caso, pude estudiar gracias a mi profesora y a mi madre que hizo un sacrificio no sólo económico sino de desprendimiento y generosidad dejándome ir a Madrid porque no estaba bien visto. Eso sí, las clases eran sólo para chicas".



### IRENE CANTOS:

"Yo vivo en Madrid y me ha hecho mucha ilusión. Mi caso fue más fácil porque mi padre era universitario y quería que sus hijas estudiaran. Era un precursor del feminismo auténtico, creía en la igualdad de las mujeres y gracias a eso, soy farmacéutica".



### MARIA JOSÉ SÁNCHEZ:

"Fui profesora durante quince años en Miguel Esteban y este homenaje ha sido una sorpresa bonita y agradable. Soy la más veterana, tengo 72 años y mi época fue mucho más complicada. Mis padres no eran universitarios pero sí tenían una mente muy abierta, que me permitió estudiar Bachiller Superior y hacerme maestra".

# Los mayores **ponen a punto su mente y su cuerpo**

A través del taller de Estimulación Psicomotriz que se imparte en el Centro de Día



**Ejercitar la mente y el cuerpo** para mantenerlos en las mejores condiciones posibles es el objetivo perseguido por las treinta personas mayores que asisten al Taller de Estimulación Psicomotriz que se imparte en el Centro de Día.

A través de ejercicios terapéuticos muy suaves y adaptados a las necesidades de cada persona, los mayores estimulan todas las articulaciones con el fin de mantenerlas activas y combatir problemas propios de la edad como son la artrosis u otras patologías relacionadas con la cardiología, los problemas respiratorios o incluso el alzheimer.

El buen ambiente reina en cada una de las sesiones y los participantes disfrutan realizando ejercicios de rehabilitación de bajo impacto con ayuda de aros, palos y otros objetos que les ayudan a mantenerse en forma.

Este taller es totalmente gratuito y se imparte durante seis meses. Las treinta personas que asisten a esta actividad, de edades comprendidas entre los 55 y los 80 años, se distribuyen en tres grupos, cada uno de los cuales recibe seis horas de ejercicios a la semana.

**ESTA ACTIVIDAD AYUDA A COMBATIR PROBLEMAS PROPIOS DE LA EDAD COMO ARTROSIS, ALZHEIMER O ENFERMEDADES CARDIOVASCULARES**

Durante este tiempo, todos aseguran sentirse mucho mejor, más activos y, en definitiva, más vivos.



## Prevenir situaciones de aislamiento

Otra de las actividades organizadas por el Ayuntamiento, a través del área de Servicios Sociales, es el Aula de Mayores. Un total de 17 mujeres de más de 60 años participan en esta actividad que pretende prevenir situaciones de aislamiento y margina-

lidad de las personas mayores, además de facilitarles estrategias y recursos para mantener las habilidades necesarias con el fin de enfrentarse a la vida diaria con total autonomía.

Las participantes trabajan temas como la estimulación de la memoria, la higiene y la salud, la prevención de enfermedades o el autocuidado.

## Autonomía para personas con discapacidad psíquica

Junto a los mayores, las personas con discapacidad son uno de los colectivos más vulnerables. Por ello, desde la concejalía de Servicios Sociales también se programan actividades dirigidas a ellos.

El Aula de Promoción de la Autonomía para Personas con Discapacidad Psíquica permite fomentar la autonomía,

garantizar el bienestar y favorecer la integración de estas personas. En ella, se trabajan áreas como la higiene personal y la realización de actividades de la vida diaria como realizar la compra o coger un autobús.

## Opinión



**LEONOR VILLALBA:**

"Yo tengo mucho reuma y aquí muevo las articulaciones porque estoy muy torpe. Me gustan los ejercicios que hacemos y se nota mejor".



**DOLORES FLORES:**

"Esto nos viene muy bien y nos beneficia. Llevo dos meses y la espalda la tengo mucho mejor. Además la profesora se porta muy bien".



**CONCEPCIÓN ORTEGA:**

"Vengo desde hace más de un mes porque tengo artritis reumatoide y los médicos siempre recomiendan mover las articulaciones. Esto es bueno pero tendría que ser todo el año".



# El remozado campo de fútbol despierta pasiones

El Campo de Fútbol 'Las Memorias' es un continuo hervidero de actividad deportiva. La importante remodelación llevada a cabo en sus instalaciones, dotándolo de césped artificial y de nueva iluminación, le ha otorgado un valor añadido que hacen

que el campo de fútbol y la práctica de este deporte sea mucho más atractiva para niños y mayores.

Así lo explicaba uno de los monitores de la Escuela de Fútbol, Javier Flores, quien indicaba que "la afición ha aumentado

mucho con el campo de césped artificial, está atrayendo a muchos niños e incluso algunos vienen a jugar sin estar dentro de ningún equipo" y añadía que "casi todos los días está lleno".

En la actualidad, unos 110 niños asisten a la Escuela de Fútbol, la mayor parte de ellos en equipos de competición ya sean cadetes, infantiles, alevines o en el equipo benjamín de fútbol sala que, aunque no compite, sí entrenan.

"Todos vienen con más ganas, más ilusionados y su motivación va en aumento cuando ganan partidos porque si no, se vienen abajo", apuntaba Javier Flores quien destacaba que el campo de césped artificial también influye en la técnica, sobre todo, en el toque de balón.

Otra de las ventajas que conlleva la nueva instalación es que, a pesar del mal tiempo, no ha habido que suspender ningún partido, "algo que antes sucedía con bastante frecuencia ya que el campo de tierra era impracticable cuando llovía", señalaba Flores.



LA AFICIÓN HA AUMENTADO MUCHO TRAS LA REMODELACIÓN DEL CAMPO



Unos 110 niños entrenan en la Escuela Municipal de Fútbol, pero son muchos más los que disfrutan de esta instalación que casi todos los días está llena

## Mejoras realizadas

Además de la dotación de césped artificial de última generación para incentivar la práctica deportiva y reducir el riesgo de lesiones en los deportistas, la remodelación del Campo de Fútbol 'Las Memorias' también incluyó la instalación de cuatro nuevas torres de iluminación que sustituyeron al antiguo y deficiente alumbrado.

Además, se cambiaron todos los asientos de las gradas, se instaló un colector de aguas

pluviales para evitar los encharcamientos, se instalaron nuevas porterías y se realizó el marcaje del campo de fútbol 11 y de dos campos de fútbol 7.

Las mejoras también pueden contemplarse en el entorno ya que se construyó un acerado de dos metros de anchura en todo el perímetro y se procedió a la pintura y reparación de vestuarios y aseos.



## Opinión



### ANTONIO MUÑOZ RAMÍREZ:

"Yo llevo dos años en la Escuela de Fútbol. Comencé porque me gusta mucho este deporte y la verdad es que se nota mucho la diferencia. El campo de césped artificial es más bonito, el toque de balón es mejor y te haces menos daño"



### VÍCTOR RODRIGO CARRANZA:

"Tengo 13 años y llevo jugando al fútbol tres años en Quintanar y cuatro en Miguel Esteban. Soy delantero y me encanta meter goles. Con el césped artificial, el balón va más rápido y corre mejor. Además, da mejor impresión".

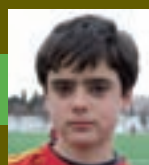

### ALBERTO TORRES MEDINA:

"Estoy en la Escuela de Fútbol desde hace tres años y en este tiempo he aprendido mucho y he adquirido técnica porque antes era muy malo. El campo de fútbol me gusta mucho más que antes. Es más bonito, tienes más espacio y das mejores pases".

# Miles de personas disfrutaban de la tradición carnavalesca



Divertidos y originales disfraces, un derroche de simpatía y la tradicional Jota Pujada, fueron los ingredientes de las Fiestas de Don Carnal 2010. Miles de personas se echaron a la calle para disfrutar de los actos de Carnaval organizados por la concejalía de Festejos. La Jota Pujada, elemento del patrimonio cultural miguelete que convierte nuestro Carnaval en único en el mundo, volvió a brillar con luz propia creando una gran expectación tanto en niños como en mayores.





## CUENTOS, JUEGOS, MANUALIDADES Y PSICOMOTRICIDAD, HACEN LAS DELICIAS DE LOS MÁS PEQUEÑOS

Junto a las actividades propias que se realizan en las dependencias de la Ludoteca, los niños también realizan visitas a exposiciones, efectúan salidas al Aula de la Naturaleza o celebran festividades como San Antón, la Navidad o la Nochevieja; conmemoran el Día de la Paz o el Día de los Derechos de la Infancia; y aprenden tradiciones como la Jota Pujada.

Un intenso programa de actividades que entusiasman tanto a los niños como a sus familias que, en muchos casos, lo utilizan como un recurso para conciliar vida laboral y familiar ya que sus hijos están entretenidos y atendidos mientras ellos trabajan.

# Aprendizaje y mucha diversión, en la Ludoteca Municipal

Una treintena de niños utilizan este recurso en el que se fomenta la Educación en Igualdad

**Divertida y muy educativa.** Así es la Ludoteca Municipal de Miguel Esteban, un recurso que presta atención a una treintena de niños de edades comprendidas entre los 3 y los 7 años.

Todos los días, los chavales acuden a la Ludoteca para pasar una tarde divertida en compañía de otros niños y realizando multitud de actividades que pretenden divertir pero, al mismo tiempo, educar.

Cuentos, canciones, manualidades, psicomotricidad y juegos tradicionales, simbólicos o cooperativos son las principales herramientas utilizadas por las profesionales que atienden este recurso para entretener a los pequeños e inculcarles valores como la igualdad entre niños y niñas, la solidaridad o el respeto de las tradiciones, además de potenciar la creatividad de los pequeños y fomentar el ejercicio físico.



## Nuevos juegos

Año tras año, el Ayuntamiento va dotando a la Ludoteca Municipal de nuevos juegos y herramientas. A la incorporación de ordenadores, este año se suman nuevos juegos de mesa como un billar, un fútbolín o la recreación de una casa con sus diferentes rincones. El objetivo es que las niñas practiquen actividades relacionadas tradicionalmente con los niños y que éstos jueguen a cocinar y a realizar otras tareas de la casa.



## Protagonista del cupón de la ONCE



El 27 de enero, la imagen de Miguel Esteban llegó a toda España con el cupón de la ONCE de ese día. La fachada de la Iglesia Parroquial de San Andrés Apóstol ilustró un cupón que diariamente compran unos cinco millones de españoles.

## Campamento urbano

Un centenar de niños, de edades comprendidas entre los 3 y los 12 años, participaron en los Campamentos Urbanos de Navidad y Año Nuevo organizados por Servicios Sociales. A través de juegos, talleres y otras actividades, los pequeños disfrutaron de su tiempo de ocio.



## Vicepresidente de 'Salvemos el Campo'



Pedro Casas ha sido elegido vicepresidente de la Asociación Regional 'Salvemos el Campo', compuesta por agricultores, ganaderos, alcaldes, concejales y asociaciones de las cinco provincias de la región, cuyo objetivo es defender los intereses de los agricultores, defender nuestros pueblos y nuestro medioambiente, y exigir a las Administraciones competentes medidas urgentes que eviten la desaparición de este sector.

## Bendición de animales

Numerosos migueletes cumplieron con la tradición y llevaron a sus animales de compañía ante San Antón para recibir su bendición. Perros, pájaros, gatos y hasta un caballo participaron en este evento.



## Mejor preparados



Medio centenar de personas recibieron formación teórica y práctica como cuidadores de personas dependientes o bien en mantenimiento y cuidado de edificios públicos, dentro del PRIS, un programa destinado a personas en riesgo de exclusión social.

## Técnicas de maquillaje

Las actividades lúdicas también tuvieron cabida en los actos conmemorativos del Día Internacional de la Mujer. Un nutrido grupo de migueletas participaron en un divertido y provechoso Taller de Maquillaje.



# Diez años acercando la música coral al gran público



La Coral Polifónica 'Mar de Vides' cuenta con un repertorio de gran nivel que la ha convertido en una de las corales más solicitadas de la región

La Coral Polifónica 'Mar de Vides' cumple diez años, un aniversario muy especial que los miembros de esta agrupación musical quieren compartir con todos los migueletes. Para ello, han organizado varios conciertos de diferente estilo en los que interpretarán los temas que han ido recopilando durante este tiempo.

Hace una década, una treintena de personas (con el apoyo de la entonces concejala de Cultura, María del Carmen Yébenes) se embarcaron en este ilusionante proyecto. Diez años después, los miembros de la Coral migueleta siguen siendo prácticamente los mismos pero su nivel artístico nada tiene que ver. El esfuerzo y la constancia, ya que ninguno posee formación musical, son las principales armas de este colectivo que ha logrado convertirse en una de las corales más solicitadas de la región gracias a un repertorio de gran nivel cultural que incluye piezas "que no tiene cualquier coral", tal y como apuntaba la presidenta de la Coral Polifónica 'Mar de Vides'.

Pilar Prieto, explicaba que "la música Coral no es sólo música de Iglesia como piensa mucha gente", sino que abarca diferentes estilos. Canción popular castellana, habaneras y bandas sonoras componen el amplio repertorio de esta agrupación que puede sorprendernos interpretando

piezas clásicas como 'Nabucco' de Verdi o 'Aleluya' de Haendel, al mismo tiempo que entonan sin problemas temas de Nino Bravo.

El montaje de la zarzuela 'La rosa del azafrán', la grabación de un CD o actuaciones en diferentes puntos de la región son algunos de los frutos cosechados en estos diez años de existencia de la Coral, una década en la que ha podido observarse "una evolución paulatina, un progresivo desarrollo del oído y el perfeccionamiento vocal de los miembros de la agrupación", tal y como señalaba el director Víctor Manuel Morales.

## Próximas actuaciones

### 31 de Marzo:

Concierto de Música Sacra en la Iglesia Parroquial, con acompañamiento de violines y trompetas

### 8 de Mayo:

Concierto de Primavera: Interpretación de Bandas Sonoras con acompañamiento pianístico

### 7 de Septiembre:

Ofrenda Florar para la 'Virgen del Socorro'. Se recuperará el himno antiguo y se cantarán obras dedicadas a la Virgen.

### 24 de Octubre:

'La Rosa del Azafrán', con acompañamiento pianístico.

### 6 de Diciembre:

Gran gala conmemorativa del 10º Aniversario de la Fundación de la Agrupación, con acompañamiento orquestal

## EL ESFUERZO Y LA CONSTANCIA SON LAS PRINCIPALES ARMAS DE LOS MIEMBROS DE LA CORAL YA QUE NINGUNO POSEE FORMACIÓN MUSICAL

La presidenta de la Coral aseguraba que las puertas de esta Asociación Cultural están abiertas a todo el mundo y matizaba que no es necesario poseer una gran voz o un oído estuendo. "Lo más importante es que te guste", indicaba Pilar Prieto quien recordaba que lo más complicado es conseguir voces masculinas y concluía señalando que "el desconocimiento hace que muchas personas no se sientan atraídos por este tipo de música, pero si la escuchasen quizás les gustaría".



## Importantes novedades en la Semana Santa migueleta

La nueva imagen del resucitado, la reestructuración de la procesión del Santo Entierro y el concurso de 'peleles' son algunas de ellas

La Semana Santa de Miguel Esteban, una de las tradiciones más importantes y uno de los elementos fundamentales del rico patrimonio cultural y artístico del municipio, va a más. La colaboración entre Junta de Hermandades, Parroquia y Ayuntamiento está dando sus frutos y la envergadura de la Semana Santa crece año tras año.

En esta ocasión, son varias las novedades que se incorporan a esta celebración religiosa en la que participan unos 3.000 cofrades. Una de las más llamativas es el estreno de la nueva imagen de Jesús Resucitado. Se trata de una talla de 1,80 metros de altura, policromada y fiel al estilo barroco de los grandes imagineros españoles.

Otra de las novedades es la reestructuración de la procesión del Santo Entierro en la que sólo participarán las imágenes del Santo Cristo, Nuestra Señora de la Piedad, el Santo Sepulcro y la Virgen de la Soledad. Por último, se intentará recuperar la tradición de los 'peleles' a través de un concurso y es que uno de los objetivos de la Junta de Hermandades es que la Semana Santa adquiera la fuerza que tuvo en su momento a través de la recuperación de ciertas costumbres y el mantenimiento de los elementos singulares de esta fiesta como es la Carrera de las Aguilandas.

**DOCE GRUPOS  
ESCULTÓRICOS Y  
TRES MIL COFRADES  
HACEN GRANDE  
NUESTRA  
SEMANA SANTA**

En los próximos días, los doce conjuntos escultóricos, las tres bandas de Cornetas y Tambores, la Banda de Música y los cofrades volverán a salir a la calle formando un engranaje perfecto en este evento que "engloba multitud de costumbres, incorpora novedades que la engrandecen, cuenta con una gran riqueza cultural y monumental y es vivida fervorosamente por los migueletes", tal y como explicaba el alcalde Pedro Casas en la presentación, quien añadía que "la Semana Santa constituye uno de los elementos de nuestro patrimonio que queremos poner en valor y dar a conocer a nivel comarcal y regional".

